Guia d'establiments emblemàtics i singulars

girona emociona

Ajuntament de Girona

Edita
Ajuntament de Girona
Àrea de Promoció Econòmica,
Desenvolupament Local, Turisme i Ocupació

Edició i coordinació
ElGiroscopi

Disseny
Nitis Designs

Fotografia
Sílvia Poch
Irene Serrat
Jordi S. Carrera (pàg. 8,18)

Imatge de la coberta
Recorda-te'n
Autora obra: Anna Mª Recasens

Correcció lingüística
CPNL de Girona

Dipoòsit legal
DL GI 780-2019

El comerç identifica al llarg del temps una ciutat i els seus habitants. Constitueix un dels seus principals senyals d'identitat, allò que diferencia unes urbs de les altres. Els establiments característics, els productes únics, les artesanies singulars, l'apel·lació al record individual, és tot plegat un valor afegit davant la uniformitat que es va estenent arreu.

El comerç es una activitat econòmica que a través de les generacions i de la constant adaptació als temps i als hàbits de consum, conserva el caràcter original de les ciutats. Està format per molt establiments que aporten el tret diferencial, la personalitat i la proximitat amb l'entorn i, per damunt de tot, la humanitat a través de les persones que els gestionen o hi treballen. El comerç no només enriqueix Girona en el sentit econòmic, contribuint a la creació de llocs de treball, sinó que també afavoreix la cohesió i la integració social, oferint espais de relació i intercanvi a peu de carrer.

En el cas de la ciutat de Girona, el comerç esdevé una peça angular en l'estratègia de dinamitzar i posar en valor el seu ampli patrimoni històric i urbanístic. En els darrers anys, les dinàmiques de mercat han incidit i incideixen en una continua transformació del comerç tradicional i emblemàtic cap a l'ocupació generalitzada de grans marques o franquícies. Sovint, aquesta transformació es produeix en els espais patrimonialment més sensibles, amb un llegat comercial de segles. El comerç històric, emblemàtic o singular és la màxima expressió viva d'aquest tret d'identitat de la ciutat, es tracta del testimoni físic que construeix la veritable memòria històrica comercial de la ciutat.
Es tracta, doncs, de posar en valor el paper del comerç en la identitat de la ciutat i de maximitzar les oportunitats del valor cultural, històric, social i turístic que presenta el conjunt d'actius que conforma el comerç emblemàtic gironí.

Amb la creació de la Taula de Comerç emblemàtic i singular, constituïda per agents dels sectors de la cultura, el comerç i el turisme i associacions de comerciants, s'han definit els criteris i consideracions necessaris per a l'elaboració d'aquest catàleg. Aquesta taula serà també l'encarregada de fer el seguiment i l'execució del pla d'accions per al seu suport i impuls. Aquesta guia constitueix una peça de reconeixement del comerç emblemàtic i singular derivada del treball de la taula, que ha de tenir continuïtat en futures accions de dinamització. Tot plegat, per aconseguir allò que entre tots ens hem proposat: que aquest comerç no només sigui passat i present, sinó que sigui sobretot futur.

Marta Madrenas i Mir
Alcaldessa de Girona

Comerços emblemàtics i singulars

Aquesta guia recull els comerços de la ciutat que des de la Taula de Treball del Comerç Emblemàtic i Singular de Girona s'han catalogat com a emblemàtics o singulars.

El criteri per la seva classificació ha estat el següent:

Es considera **comerç emblemàtic** aquell que, per la seva antiguitat (de més de 100 anys d'antiguitat o de més de 50 anys d'antiguitat) té aquesta rellevància, posant en valor la seva activitat comercial (independentment de la data d'obertura de l'establiment).

Per altra banda, es consideren **comerços singulars** els que ofereixen un producte únic o d'especial rellevància, així com els comerços que destaquen per la seva significació singular.

Establiments singulars

Per la seva rellevància o caràcter únic.

Establiments emblemàtics de + de 50 anys

Amb activitat comercial des de fa més de mig segle.

Establiments emblemàtics de + de 100 anys

Amb una activitat comercial centenària.

Índex

6 Alimentació

27 Hotels

35 Llar i Artesania

57 Lleure i Cultura

77 Moda i joies

114 Restauració

126 Salut i bellesa

145 Serveis i Altres

155 Índex de reconeixements

157 Mapa

6 Alimentació

Els seus productes busquen un retorn als sabors i elaboracions tradicionals del pa

+100

Obertura: 1892
Generacions: 5
Nº d'establiments: 7

Antiga Casa Bellsolà

Pere Bellsolà Bertran va obrir la primera fleca Bellsolà l'any 1892 a la Plaça del Gra de Girona (ara Av. St. Francesc). El 1940, el seu fill Robert Bellsolà, juntament amb la seva dona Pilar Fonalleras, amplia el negoci amb un obrador a Montilivi i es converteix ja en un establiment de referència. Més endavant, Pere Bellsolà i Mercè Saborido funden Bellsolà SA i amplien el negoci amb l'elaboració de pa i brioixeria exportant a Espanya, Europa, Amèrica i el Carib, amb una plantilla de gairebé 800 treballadors. L'any 2003, el fill de Pere Bellsolà, Robert Bellsolà, i la seva dona Mireia Oliveras funden l'Antiga Casa Bellsolà, amb l'objectiu d'un retorn als sabors i elaboracions tradicionals del pa.

Av. de Sant Francesc, 3

1 I-7

972 20 25 99

Dl. - Ds. | 7 - 21 h.
Dg. | 7 - 14.30 h.

www.antigacasabellsola.com

RB
Antiga Casa Bellsolà
1892

La quarta generació de carnissers ha actualitzat completament Can Juandó

+50

Obertura: 1927
Generacions: 4
Nº d'establiments: 4

Can Juandó

La Sílvia, la Patrícia i en Marc Aliu ronden la trentena i representen la quarta generació de carnissers al capdavant de Can Juandó. La seva filosofia és anar més enllà de la carnisseria, oferint bon menjar basat en la qualitat i la varietat. Destaca l'elaboració artesanal que fan de croquetes o hamburgueses, enfilats o plats preparats, entre altres elements indispensables com són els vins, els formatges o els olis. També agafen encàrrecs de plats tradicionals com canelons, espatlles de xai o vedella amb bolets. Els seus 4 establiments a Girona demostren la gran vitalitat d'aquesta carnisseria històrica, al dia de les últimes tendències però també conservant el valor dels plats més tradicionals.

Nou, 23

2 H-6

972 20 27 42

Dl. - Dv. | 9 - 20:30 h.
Ds. | 9 - 14.30 h. /
17 - 20:30 h.

www.sites.google.com/view/canjuando/
canjuando@gmail.com

Can Juandó

Es va convertir en una carnisseria de barri de referència a Sant Narcís

+50

Obertura: 1964
Generacions: 2
Nº d'establiments: 1

Carnisseria Coll

Els pares d'en Joan Coll vivien a pagès i eren masovers. Amb el que havien estalviat van muntar una carnisseria a Girona, perquè dominaven l'art de tallar la carn i els va semblar que seria un bon negoci. Efectivament, van arribar a Sant Narcís quan era un barri en expansió i es van convertir en una carnisseria de barri de referència. Amb el temps les coses van anar canviant, però en Josep Coll explica, per exemple, que encara té el mateix proveïdor de xai que tenien els seus pares. Actualment ell elabora gran part del que ofereix i explica que té clientela fixa del barri que el coneixen de tota la vida i això els genera confiança.

Sant Narcís, 79

3 Sant Narcís

972 23 52 78

Dl. - Ds. | 8 -14 h.
Dv. | 8 -14 h. /
17 - 20 h.

Destaca la selecció de vins de DO catalanes, vi ecològic i biodinàmic

+50

Obertura: 1952
Generacions: 3
Nº d'establiments: 1

El Celler de Sant Narcís

Quan El Celler de Sant Narcís va obrir, la Plaça de l'Assumpció estava plena de comerços. Negoci i habitatge estaven junts, darrere la botiga hi havia la cuina i el menjador de la casa. A més de vi a granel, també servien petroli per a estufes econòmiques i carbó. Actualment, la Teresa Rebenaque Pol regenta el Celler, on encara s'hi ven vi a granel amb les botes originals de roure a la vista de tothom que entra. Destaca la selecció de vins de DO catalanes, vi ecològic i biodinàmic i també una àmplia secció de ratafia i licors. El servei de botiga de proximitat i tracte personalitzat fidelitzen la seva clientela.

Pl. Assumpció, 31

4 Sant Narcís

972 23 07 74

Dl. - Dv. | 9:30 -13:30 / 17 - 20 h.
Ds. | 9:30 -13:30

www.elceller.cat
info@elceller.com

El Celler de Sant Narcís

Un cop el cacau ha estat processat, l'elaboració de la xocolata es fa des de l'obrador de Porto

Obertura: 2009
Generacions: 1
Nº d'establiments: 3

Chocolataria Equador

Tot i que el nom sembla indicar que aquesta xocolateria prové de l'altra punta del món, en realitat és d'origen portuguès. Amb la idea de revalorar el patrimoni cacauer de l'illa de São Tomé i Príncipe, l'empresa hi va establir la seva pròpia plantació de cacau, de manera que controlen des del cultiu, l'assecament i la fermentació d'aquest fruit. Un cop el cacau ha estat processat, l'elaboració de la xocolata es fa des de l'obrador de Porto seguint els processos tradicionals per oferir, tant en les seves formes més tradicionals com en les més modernes, un plaer per als nostres paladars.

Santa Clara, 44

5 G-5

972 90 98 86

Dl. - Ds. | 10 - 20:30h.

www.chocoequador.business.site
sales@cacaoequador.pt

CHOCOLATARIA EQUADOR

Una cooperativa sense ànim de lucre que té per finalitat proveir d'aliments els seus socis

Obertura: 1988
Generacions: 2
Nº d'establiments: 1

Cooperativa El Rebost

El Rebost és una cooperativa sense ànim de lucre que té per finalitat proveir d'aliments els seus socis. També els serveixen productes d'higiene personal i neteja de la llar provinents de producció ecològica. L'origen de la cooperativa el trobem a Girona l'any 1988, quan un grup de consumidors sensibilitzats amb la importància de preservar el medi ambient i promocionar l'agricultura i ramaderia ecològica, de temporada i de proximitat, van organitzar-se i van crear El Rebost. Actualment disposen d'un local obert al públic.

Esport, s/n

6 Sant Ponç

972 20 20 70

Dl. | 9:30 -14h.
Dt. - Dv. | 9:30 - 19h.
Dl. | 9:30 -14h.

www.elrebostcooperativa.coop
elrebostcooperativa@gmail.com

Destaca la façana de ferro forjat, les típiques rajoles de la Bisbal i els àngels de Rafael Masó

+50

Obertura: 1939
Generacions: 1
Nº d'establiments: 1

Fleca Oriell

Durant la guerra civil els soldats republicans que fugien cap a l'exili van cremar la fleca sencera, deixant-la totalment destruïda. A finals de l'any 1939, els propietaris van encarregar als germans Busquets la reconstrucció de la fleca. Des de llavors, la botiga es manté pràcticament intacta. Com a trets característics del local, destaca la façana de ferro forjat, les típiques rajoles de la Bisbal, els àngels de Rafael Masó a banda i banda de la porta de l'obrador, una reproducció d'un relleu del Bon Pastor i la còpia d'un dels sarcòfags que es troben al presbiteri de l'església de Sant Feliu de Girona. L'any 2018 la Maria i en Xevi acullen el negoci recuperant el nom antic i respectant la decoració de la fleca.

Santa Clara, 10

7 H-5

717 77 10 02

Dl. - Dv. | 7:30 -20 h.
Ds - Dg. | 9 -20 h.

www.**flecaoriell.com**
info@flecaoriell.com

ORIELL

El Forn Montserrat està regentat per la quarta generació familiar i té dues pastisseries

+50

Obertura: 1932
Generacions: 4
Nº d'establiments: 2

Forn Montserrat

L'avi de Pere Pujolràs va obrir una pastisseria al que llavors era el carrer Montserrat, i d'aquí ve el nom de l'actual establiment. El Forn Montserrat està regentat per la quarta generació familiar i té dues pastisseries obertes al públic. Especialitzats en postres tradicionals de Girona (Xuixos, Mosques, Pets de Girona...), també tenen una recepta pròpia que es diu Estel del Call i que és una estrella de David feta amb mantega, avellana i sucre. La va crear Joan Pujolràs (segona generació) quan va restaurar-se el Call de la ciutat.

Calderers, 13

8 D-4

972 20 24 34

Dt. - Dg. | 9 - 20:30 h.

El negoci té un caire social i compromès. Creuen en el comerç just i de proximitat

+50

Obertura: 1962
Generacions: 3
Nº d'establiments: 1

Forn Roca

El Forn Roca es va fundar l'any 1962 i ja són tres les generacions i més de 50 anys que avalen la seva dedicació. Elaboren el seu propi pa artesà de la forma més tradicional que recorden. Valoren molt el fet de treballar amb productes de qualitat. Actualment, el negoci ha evolucionat amb un caire social i el 70% dels seus treballadors presenten alguna discapacitat. Creuen en un comerç just, de proximitat i de confiança. L'any 2018, l'Ajuntament de Girona els va atorgar el "Premi Trajectòria".

Joaquim Ruyra i Oms, 11

9 Montilivi

972 40 21 65

Dl. - Dv. | 7:30 - 14 h. / 16:30 - 20 h.
Ds. - Dg. | 8 - 14 h.

www.fornroca.com
gruproca.girona@gmail.com

FornRoca

Un mercat de referència per l'alta qualitat dels seus productes

+50

Obertura: 1944
Nº d'establiments: 1

Mercat del Lleó

El que es va inaugurar com a Mercat Municipal l'any 1944 és avui un mercat modern i vital, on els visitants poden triar i remenar productes frescos i de proximitat a la seva seixantena de parades. És hereu del mercat medieval de Girona, que es feia fora muralla amb productes del camp i intercanvis de mercaderies. Més endavant el mercat diari es feia a la Rambla de la Llibertat. Avui, el Mercat del Lleó és un mercat de referència per l'alta qualitat dels seus productes, que delecten els més gurmets i exigents i satisfan la clientela de tota la vida.

Pl. Calvet i Rubalcaba, 15

10 K-5

972 20 11 63

Dl. - Dv. | 7 - 14 h.
Dv. | 17 - 20:30 h.
Ds. - i vigílies de festius
7 - 14:30 h.

www.mercatlleo.cat
info@mercatlleo.cat

MERCAT DEL LLEÓ

Elaboren diàriament el producte, basat en ingredients de qualitat i receptes tradicionals

Obertura: 1979
Generacions: 2
Nº d'establiments: 1

Montse l'Artesana

Quan la Montse era petita, els seus pares tenien una xurreria ambulant, des d'on ella va aprendre les elaboracions tradicionals dels dolços. Quan era ella qui els venia per pobles i fires, va detectar una demanda dels seus clients per una xurreria i va obrir Montse l'Artesana, una xurreria i bunyoleria oberta al públic des de l'any 2013. Elaboren diàriament el producte, basat en ingredients de qualitat i receptes tradicionals. Els xuixos farcits de crema són un dels productes més sol·licitats juntament amb bunyols i xurros de tot tipus. També tenen xocolata calenta i xips de xurreria.

Cort Reial, 9

11 G-4

972 39 62 57

Dt. - Ds. | 11 - 13h. / 17 - 19h.
Dg. | 11 - 14 h

www.montse-lartesana.blogspot.com/
alexmontse2017@icloud.com

L'especialitat són els bunyols, els tortells de reis, els brioixos i els pastissos

+50

Obertura: 1952
Generacions: 2
Nº d'establiments: 1

Pastisseria Bomboneria J. Marqués

A l'edat de 14 anys, Josep Marquès Capdevila va començar a aprendre l'ofici de pastisser. Era fill de la fonda Can Marquès i, quan va tenir més edat, va dedicar-se plenament al sector pastisser. Marqués va treballar per a diverses pastisseries de Barcelona, Lloret i Girona. Al llarg d'aquesta trajectòria, va decidir fundar la seva pròpia pastisseria l'any 1952, juntament amb la seva dona Carme Torras Darder. Actualment és el fill de Josep Marqués qui està al capdavant de la pastisseria. L'especialitat són els bunyols, els tortells de reis, els brioixos i els pastissos, entre altres productes tradicionals i que tenen el valuós gust dels de tota la vida.

Trav. Canaders, 16

12 K-6

972 20 38 79

Dt. - Dv. | 9:30 - 14 h. / 16:30 - 20 h.
Ds. | 9 - 14:30 h. / 16:30 - 20 h.
Dg. | 9 - 15 h.

Ha evolucionat fins a convertir-se en una pastisseria de barri de referència

Obertura: 1972
Generacions: 2
Nº d'establiments: 1

Pastisseria Bomboneria Reverter

L'any 1972, Miquel Reverter va fundar la Pastisseria Reverter al carrer Sant Antoni Maria Claret de Girona després d'una llarga carrera com a pastisser. Miquel va aprendre l'ofici treballant a la reconeguda pastisseria Can Margenat i com a encarregat de la Pastisseria Bellsolà, on va aprendre la rebosteria tradicional i artesana. Al llarg dels anys, la pastisseria Reverter ha evolucionat fins a convertir-se en una pastisseria de barri de referència on es fan molts productes personalitzats, com pastissos d'aniversari i per a esdeveniments de tota mena. Actualment, Ruth Reverter, la filla de Miquel Reverter, és la propietària del negoci des dels 18 anys.

Sant Antoni Maria Claret, 15

13 K-7

972 21 60 01

Dt. - Ds. | 9 - 14 h. / 16:30 - 20:30 h.
Dg. | 9 - 14 h.

Reverter

Combinen tradició i avantguarda sempre regits pel procediment artesanal

+50

Obertura: 1965
Generacions: 2
Nº d'establiments: 1

Pastisseria Tornés

En Joan Tornés, juntament amb la seva dona, l'Enriqueta Dalmau, van obrir la primera Tornés a Travessia de la Creu. Actualment tenen un ampli local al carrer Migdia, on els seus fills, Josep Maria Tornés (pastisser) i Maria Elena Tornés combinen tradició i avantguarda sempre regits per la qualitat i el procediment artesanal. Disposen de la pastisseria, una cafeteria i degustació. Serveixen menú al migdia i ofereixen servei de càtering. Explica l'Elena Tornés que la gent encara demana el que feia el pare, com els xuixos i les postres més tradicionals. Les mousses i la xocolata són altres de les seves especialitats, i també tenen una àmplia oferta de salat.

Migdia, 51

14 Eixample

972 20 74 33

Dt. - Ds. | 7:30 - 20:30 h.
Dg. | 8 - 15 h

www.tornes.cat
tornes@tornes.cat

TORNÉS
GIRONA

S'ofereixen sis sabors de gelat inspirats en postres d'en Jordi Roca amb toppings per escollir

Obertura: 2012
Generacions: 1
Nº d'establiments: 4

Rocambolesc

Amb la intenció de recuperar el que havia estat el tradicional carro de postres d'El Celler de Can Roca, en Jordi Roca juntament amb la resta de germans van idear un carro per recórrer els carrers de Girona de manera ambulant. Finalment van optar per crear el Rocambolesc, un local petit i colorista on s'ofereixen sis sabors de gelat inspirats en postres d'en Jordi Roca, juntament amb una selecció de 30 toppings per a tots els gustos. La seva especialitat és el Panet, un brioix farcit de gelat que s'escalfa a la temperatura i temps exactes perquè quedi calent per fora i fred per dins.

Santa Clara, 50

15 G-5

972 41 66 67

Dl. - Dj. | 12 -21h.
Dv. - Ds. | 11 -21h.
Dg. | 12 -21h.

www.rocambolesc.com

ROCAMBOLESC
GELATERIA

A la botiga s'hi pot trobar una destacada selecció de vins, licors i caves

+50

Obertura: 1949
Generacions: 3
Nº d'establiments: 2

Salart Vinoteca

Salart Vinoteca és un celler fundat l'any 1949 per Josep Salart Barris al carrer de la Rutlla de Girona. El negoci està centrat en la venda i distribució de vins, licors i caves a la província de Girona des de fa tres generacions. Actualment a la botiga s'hi pot trobar una destacada selecció de vins, licors i caves. També realitzen tastos de vins oberts a tothom un cop al mes. A Facebook i Instagram actualitzen el calendari de tastos i les seves novetats.

Rutlla, 164

16 Eixample

972 204 227

Dl. | 17 - 20 h.
Dt. - Ds. | 9:30 - 13.30 h./
17 - 20:30 h.

www. vinoteques.com
girona@salartvinoteques.com

SALART VINOTEQUES URBANES

Als anys 70, el negoci es va convertir en gelateria i orxateria els estius i botiga de torrons a l'hivern

+50

Obertura: 1960
Generacions: 4
Nº d'establiments: 2

Torrons i Gelats Candela

L'any 1960 el senyor Amadeu Miquel va fundar el seu propi negoci a Girona dedicat a la fabricació i la venda de torrons. Anys més tard, la filla del senyor Amadeu va incorporar-se al negoci juntament amb el seu marit, en Victoriano Candela. Va ser als anys 70, quan el negoci es va convertir en una gelateria i orxateria els estius i una botiga de torrons a l'hivern. Actualment, la Marta Candela, filla del matrimoni, i la seva filla Sandra dirigeixen el negoci familiar conservant les mateixes fórmules que ja van funcionar a l'avi.

Argenteria, 8

17 G-4

972 22 09 38

Dl. - Ds. | 10 - 13:30 h. / 16 - 20 h.
Dg. | 10 - 13:30 h.

www.turronescandela.com
info@turronescandela.com

Victoriano Candela

Ofereixen un servei integral de magatzem, venda i selecció de vins

+100

Obertura: 1897
Generacions: 4
Nº d'establiments: 1

Vins i Caves Pagès

Pere Lluís Pagès i Reverter explica que a l'època dels seus besavis el negoci era de compra i venda de vi, sempre a doll. Els avis i besavis tenien clients d'arreu, i anaven a buscar els vins a l'estació de càrrega, a tocar de l'estació d'Olot; Quan arribaven anaven amb els carros a buscar bocois de 600 litres de capacitat. Actualment explica que es basen en la distribució, sense tenir moltes marques i apostant per bodegues concretes. Representen els cellers de Girona i centren la seva activitat en l'hostaleria. Ofereixen un servei integral de magatzem, venda, selecció de vins i venda i entrega. També disposen d'un vi propi.

Santa Eugènia, 109

18 St. Eugènia

972 23 01 46

Dl. - Dv. | 9:30 - 13:30 h. / 15 - 19 h.

La seva especialitat és la xocolata desfeta i els suïssos, que s'acompanyen de melindros

+100

Obertura: 1916
Generacions: 2
Nº d'establiments: 1

Xocolateria Antiga

La Xocolateria Antiga és un bar/ cafeteria dels més antics de Girona. La seva especialitat és la xocolata desfeta i els suïssos, que normalment s'acompanyen de melindros i de coca casolana. L'establiment té un aforament d'unes 50 persones a l'interior i de 15 persones a la terrassa que es troba ubicada davant de l'Ajuntament de Girona.

Plaça del Vi, 8 (baixos)

19 H-4

972 21 66 81

Dl. - Ds. | 8 - 21 h.

xocolateriaantiga@gmail.com

Un gran ventall d'opcions elaborades amb xocolata per a tots els gustos

Obertura: 2016
Generacions: 1
Nº d'establiments: 2

Xocopunt

L'arquitecta Mariona Bernis es va anar especialitzant tant amb la xocolata que va acabar deixant l'arquitectura. Primer va obrir una botiga de xocolata a Molins de Rei i, posteriorment, a Girona. Elaboren productes propis amb xocolata, com per exemple els "xocowhats", per fer missatges personalitzats amb bombons. També tenen piruletes de xocolata, torrons, mones, espelmes d'aniversari de xocolata, bombons o personalització de fotos amb xocolata. Un gran ventall d'opcions elaborades amb cacau per a tots els gustos.

Pl. Catalunya, 6

20 I-5

872 218 442

Dl. - Ds. | 10 - 14 h. / 16:30 - 20:30 h.
Dg | 11- 14 h.

www.xocopunt.com
xocopunt@gmail.com

27

Hotels

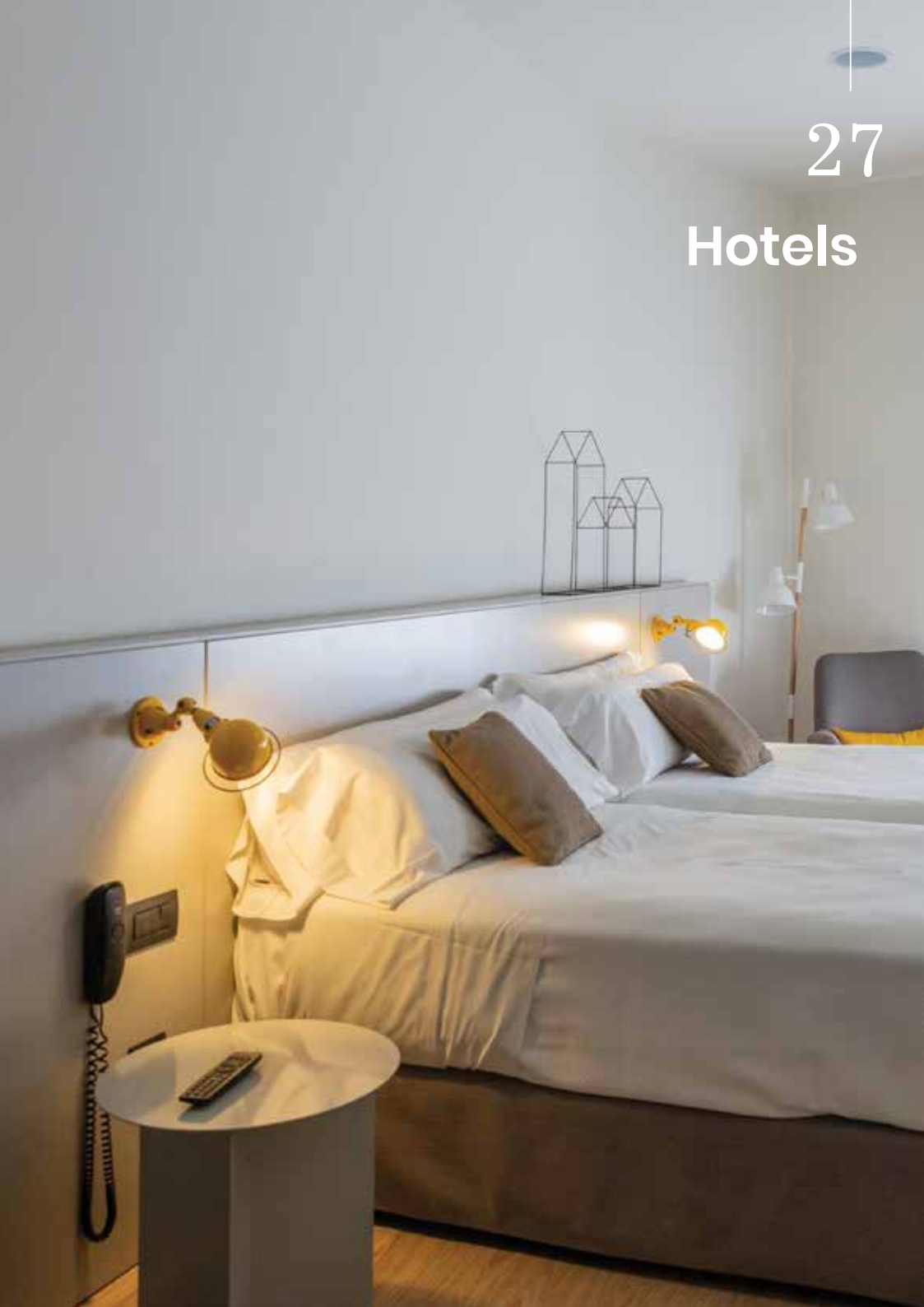

De caràcter familiar i situat al cor de Girona ofereix servei des de l'any 1965

+50

Obertura: 1965
Generacions: 2
Nº d'establiments: 1

Hotel Condal

L'Hotel Condal, de caràcter familiar i situat al cor de Girona, ofereix qualitat i confort als seus clients des de l'any 1965. Els fundadors de l'hotel, Isidre Fontana i Alfons Salleras, van veure l'oportunitat d'obrir un hotel a Girona i van inaugurar l'hotel Condal amb un objectiu principal: acollir al seu hotel tots aquells representants, treballadors i comercials que venien a la ciutat. Actualment Maria Dolors Fontana, filla d'Isidre Fontana, amb Glòria Salleras, filla d'Alfons Salleras, dirigeixen conjuntament el negoci familiar.

Joan Maragall, 10

21 K-6

972 20 44 62

24 h.

www. hotelcondalgirona.com
info@hotelcondalgirona.com

HC
HOTEL CONDAL

La tercera generació vol mantenir l'esperit original, acollidor i proper

+50

Obertura: 1967
Generacions: 3
Nº d'establiments: 1

Hotel Costabella

Josep Costabella i Palmira Pardàs van fundar l'Hotel Costabella com un negoci familiar. Van ser dels pioners del turisme de la Costa Brava quan l'any 52 van transformar una casa de poble de Llafranc en un Hostal anomenat Bellacosta. Amb l'experiència posterior com a director dels hotels Montsacopa d'Olot, van construir l'Hotel Costabella. L'Hotel era conegut als seus inicis pel seu restaurant, on s'hi feien molts casaments i celebracions. Actualment és administrat pels germans Anna, Xavier i Marc, sempre intentant mantenir l'esperit original, acollidor i proper que van marcar els seus avis. L'Hotel destaca per tenir una àmplia gamma de serveis: jardí amb piscina exterior, sauna, jacuzzi privat, gimnàs i una àmplia zona d'aparcament gratuït.

Av. França, 61

22 St. Ponç

972 20 25 24

24 h.

www.hotelcostabella.com
reservas@hotelcostabella.com

HOTEL COSTABELLA

Disposa actualment de 25 habitacions i està situat al centre de la ciutat

+50

Obertura: 1963
Generacions: 2
Nº d'establiments: 1

Hotel Europa

Inaugurat l'any 1963 per Josep Carreras i Carme Espígol, l'Hotel Europa disposa actualment de 25 habitacions i està situat al centre de la ciutat de Girona, en plena zona comercial i de negocis. Josep Carreras Feixas, fill de carnissers, va decidir fer un gir a la seva vida deixant l'ofici familiar per dedicar-se plenament al sector hoteler. Juntament amb la seva esposa Carme funden l'hotel Europa aprofitant l'estructura de l'edifici d'un familiar. Va ser l'any 1969 quan definitivament van poder acomodar els cinc pisos que té l'edifici. Actualment Josep Carreras Espígol, fill del fundador, i la seva esposa Laura Merino Gonzalez dirigeixen l'hotel Europa.

Juli Garreta, 23

23 L-8

972 20 27 50

24 h.

www. hoteleuropagirona.com
info@hoteleuropagirona.com

HOTEL **Europa**
Girona

Tracte familiar i enfocat sobretot a parelles i famílies

+50

Obertura: 1948
Generacions: 2
Nº d'establiments: 1

Hotel Margarit

Inicialment, l'Hotel Margarit era una pensió on la gent feia estades molt llargues o per hores. Actualment és un modern hotel de 20 habitacions i dues estrelles, amb tracte familiar i enfocat sobretot a parelles i famílies. El fet d'ubicar-se tan a prop del Mercat del Lleó fa que els turistes que s'hi allotgen s'interessin pel mercat i els comerços de proximitat. El fundador del negoci va ser Jaume Margarit i la seva filla, Marta Margarit, va ser qui el va convertir en hotel anys més tard. En aquests moments estan treballant per adaptar-se al sector del cicloturisme i també enfocant el negoci a les necessitats de les empreses.

Ultònia, 1

24 L-5

972 20 10 66

24 h.

info@hotelmargarit.com

Les reformes han respectat les parets de pedra i alguns dels arcs amb punta i rodons

+100

Obertura: 1853
Generacions: 6
Nº d'establiments: 1

Hotel Peninsular

Pietro Nicolazzi era italià i l'any 1853 va venir a Girona per obrir la Fonda San Antonio. Al mateix indret, Xavier Nicolazzi, cinquena generació d'aquesta nissaga familiar, actualment regenta el modern Hotel Peninsular. Expliquen que l'Hotel Peninsular va ser el primer hotel amb ascensor de Girona i que durant la guerra civil va ser confiscat i col·lectivitzat. L'any 1937 va ser una caserna d'aviació que va acollir fins a un centenar de militars. Actualment és un hotel modern de 45 habitacions a tocar del Pont de Pedra; Les reformes que s'hi han fet han respectat i conservat alguns dels elements del que en el seu moment va ser el Convent de Sant Francesc (s.XIII), com les parets de pedra i alguns dels arcs amb punta i rodons.

Av. de Sant Francesc, 6

25 I-6

972 20 38 00

24 h.

www.hotelpeninsulargirona.com
peninsular@novarahotels.com

HOTEL PENINSULAR
GIRONA ★★★

Quan el cinema va tancar es va obrir l'Hotel Gran Ultonia, de 4 estrelles

+50

Obertura: 1945
Generacions: 3
Nº d'establiments: 2

Hotels Ultonia

Edificat sobre el que havia estat part de l'antiga muralla de la ciutat, l'edifici de l'hotel Ultonia fou construït pel besavi Agustí per allotjar-hi un cinema i un bloc de pisos. Finalment, però, només es va ocupar la planta baixa i les golfes, on anys després i paral·lelament al cinema, s'hi va ubicar la granja Ultonia, on s'oferien balls i música en directe.
Per contra, la part destinada als habitatges es va convertir, ja en mans de la tercera generació, en el que seria l'Hotel Ultonia l'any 62. L'any 2000 el cinema va tancar les seves portes per donar lloc a l'Hotel Gran Ultonia de 4 estrelles, que s'inaugurà el 2009, ampliant així l'establiment a 71 habitacions i nous equipaments.

Gran Via Jaume I, 22

26 F-7

972 20 38 50

24 h.

www. hotelsultoniagirona.com
info@hotelsultoniagirona.com

HOTELS ULTONIA GIRONA

L'hostal té 7 habitacions, totes diferents i amb una decoració única

+50

Obertura: 1961
Generacions: 2
Nº d'establiments: 1

Pensió B&B Bellmirall

Gisela Vicens i Anna Pérez han posat al dia l'establiment que els pares de la primera, l'Anna i l'Isidre, van obrir l'any 1961 en una casa originària del segle XIV. L'any 2001 l'Anna es va jubilar i l'establiment va passar a règim de lloguer. Dotze anys després, la Gisela i l'economista i empresària Anna Pérez, van crear la societat limitada Bellmirall i Mora per recuperar la pensió familiar. Actualment l'hostal té 7 habitacions, totes diferents amb una decoració única: parets de pedra vista, detalls decoratius amb valor artístic i patrimonial, pintures d'Isidre Vicens -el pare de la Gisela i reconegut artista- i coixins brodats per la seva mare.

Bellmirall, 3

27 E-3

972 20 40 09

Dl. - Dg. | 8 - 21 h.

www.bellmirall.eu
bellreserves@gmail.com.

Bellmirall

Llar i Artesania

S'han adaptat als nous temps passant de la fabricació al muntatge

+50

Obertura: 1967
Generacions: 2
Nº d'establiments: 1

La Botiga de Llums

L'estiu de 1968 es va obrir la botiga especialitzada en electrodomèstics al carrer de la Barca. Amb el temps es van anar centrant en la fabricació de llums domèstics i amb l'últim canvi generacional la van batejar com "La Botiga de Llums". Actualment, la segona generació està al capdavant del negoci i s'adapta als nous temps passant de la fabricació al muntatge de llums personalitzats a gust del client. Trobareu assessorament per comprar llums, un bon assortiment de bombetes i LEDs, a més d'una gran varietat de components on destaquen els cablejats decoratius.

Barca,7

28 C-4

972 20 53 80

Dl. | 17 - 20:30 h.
Dt. - Ds. | 10 - 13 h /
17 - 20.30 h.

www.labotigadellums.cat
info@labotigadellums.cat

Abans de convertir-se en brocanteria havia estat una cotilleria

+100

Obertura: 1911
Generacions: 3
Nº d'establiments: 1

Broc-Art

Quan s'entra a Broc-Art, el que cal fer primer és mirar cap a dalt. Al sostre hi ha unes pintures originals de l'any 1911, realitzades pel pintor banyolí Pigem, on hi trobem uns bonics motius de núvols i rosers. L'aparador també és original i se'n conserva la fusta. i uns miralls antics. Abans que Isabel Prat ho convertís en una brocanteria fa 23 anys, havia estat una cotilleria regentada per la seva besàvia. Ara hi trobarem peces de brocanter i material amb aire noucentista, així com algunes joies pròpies (penjolls) i quadres que pinta la Isabel, que és pintora.

Pl. del Vi, 12

29 H-4

972 42 76 63

Dl. - Ds. | 10 - 13 h.

Broc-art

Un comerç de referència pel que fa a producte de disseny relacionat amb la llar

+50

Obertura: 1929
Generacions: 4
Nº d'establiments: 3

Cal Rei

L'any 1929, aquest local del carrer Nou era un negoci de roba a metres per a modistes, regentat per Josep Batallé Amat. Als anys 60, el fill Manel Batallé Puig va afegir el tèxtil per a la llar. L'any 1992, les modistes i la costura ja anaven a la baixa i els fills de Manel Batallé Puig, Manel i Jordi Batallé Tremoleda, van incorporar mobles i articles per a la llar. Des de llavors, Cal Rei ha esdevingut un comerç de referència pel que fa a producte de disseny relacionat amb la llar. La botiga prioritza el producte català i hi podem trobar més de 20 col·leccions de mobles, llums i objectes, alguns d'edició pròpia. Els productes i col·leccions de la botiga les selecciona Laia Batallé Extremera, juntament amb Manel Batallé Tremoleda.

Nou, 25

30 H-6

972 20 01 78

Dl. - Ds. | 10 - 13:30 h./
16 - 20 h.

www.calrei.com
calrei.web@calrei.com

cal rei

+50

Obertura: 1959
Generacions: 3
Nº d'establiments: 1

Ca l'Estrach

L'any 1959, Josep Estrach i Joan Rabasseda van decidir obrir un magatzem. El negoci es dedicava a l'elaboració i venda de paperines amb paper d'estrassa. Anys després, Josep Estrach i la seva dona, la Teresa Ferrer Pijoan, van dirigir la totalitat del negoci. L'any 1995 el local va patir una remodelació i va passar a mans de la segona generació, en Narcís Estrach Ferrer, fill d'en Josep, i la seva dona Cayetana. Amb el pas dels anys, la botiga ha anat evolucionant i adaptant-se a les noves necessitats, oferint tota mena de material relacionat amb els complements de regal i productes d'un sol ús d'hostaleria, sempre guardant l'essència dels inicis.

Ginesta, 21

31 I-6

972 20 23 46

Dl. - Dv. | 9 -19:30 h.
Ds. | 9 -13 h.

www.estrachcomercial.wordpress.com
estrachcomercial@gmail.com

Es tra ch

Tenen molta part de floristeria i també venen bulbs i flors d'importació

+50

Obertura: 1931
Generacions: 2
Nº d'establiments: 1

Can Cornellà

Les llavors sempre han estat l'especialització de Can Cornellà, tot i que abans se'n venien moltes més que no pas ara. No obstant els canvis socials evidents, el negoci tampoc ha canviat gaire amb el pas dels anys, senzillament han anat ampliant amb els productes que ara tenen més demanda. Eliseu Boix va ser el fundador del negoci i la seva filla Maria Dolors Boix la que el va seguir. Ara tenen molta part de floristeria i també venen bulbs i flors d'importació. Segueixen venent subministraments agrícoles diversos i tenen clientela de Girona i de tota la província.

Bernat Bacià, s/n

32 J-7

972 20 06 25

Dl. - Ds. | 9 - 13:30 h. / 16:30 - 20 h.
Ds. | 9 - 14 h. / 17 - 20 h.

cancornellahortijardi@gmail.com

S'hi fan treballs de conservació i restauració de vitralls

Obertura: 2014
Generacions: 1
Nº d'establiments: 1

Can Pinyonaire

El taller de vitralls Can Pinyonaire va ser fundat per l'artesana-vitrallera i conservadora-restauradora Anna Santolaria. En aquest espai es desenvolupen majoritàriament treballs de conservació i restauració de vitralls, però també s'hi realitzen nous vitralls amb la tècnica tradicional de l'emplomat i la pintura sobre vidre. Formada en conservació de vitralls a la Universitat de York, Santolaria ha col·laborat en projectes de restauració de vitrall de gran envergadura arreu d'Europa, especialment a Anglaterra, Suècia i Alemanya. Malgrat seguir col·laborant amb tallers internacionals, el seu taller de vitralls a Girona obre les portes sovint per mostrar els seus mètodes i treballs.

Trav. Auriga, 5

33 I-4

620 53 33 43

Dl. - Dv. | 9 -18:30h.

www.canpinyonaire.com
annasantolaria@gmail.com

VitrallsCan Pinyonaire

La quarta generació continua especialitzada en ganivets, paraigües i estris de cuina

+100

Obertura: 1890
Generacions: 4
Nº d'establiments: 1

Casa Boué

Jean Boué venia de França i va començar a esmolar i vendre ganivets a Girona l'any 1890. Al negoci s'hi va afegir el fill, Pere Boué, juntament amb la seva dona van oferir també el servei de reparació i venda de paraigües i bicicletes, convertint-se en un dels primers negocis de venda de bicicletes a la ciutat. Quan la seva filla Maria Boué va agafar Casa Boué, fins i tot venia laca a granel i perfums de La Maja. L'actual propietari, en Lluís Roca Boué, és fill de la Maria Boué i continua el negoci especialitzat en ganivets, paraigües i estris de cuina.

Pont de Pedra s/n

34 H-5

972 20 57 81

Dl. | 10 - 13:25 h. /
Dt. - Ds. | 9:30 - 13:15 h. /
16:30 - 20:15 h.

www.casaboue.com
boue@casaboue.com

boué

Actualment a Can Coll estan especialitzats en articles de cuina i ferreteria domèstica

+50

Obertura: 1945
Generacions: 3
Nº d'establiments: 1

Casa Coll

Esteve Coll i Figueras va obrir Can Coll l'any 1945 amb el nom de Casa Coll. Havia adquirit un solar al carrer Dr. Robert amb la intenció d'establir-hi la llar familiar i un negoci vinculat a la ferreteria i la cuina. Lluís Coll i Frou, fill d' Esteve Coll, va ser qui es va fer càrrec de l'empresa amb l'ajut de la seva muller, la Lolita Rovira. Treballaven entre cargols, claus, peces de ferreteria a granel, olles, plats, porrons o raspalls per als cavalls que voltaven el mercat. Al llarg dels anys, a Can Coll s'hi ha pogut trobar de tot: des del gran i petit electrodomèstic, fins a tocadiscs, ràdios i música, o els primers televisors que van arribar a la ciutat. Actualment estan especialitzats en articles de cuina i ferreteria domèstica.

Sant Antoni Maria Claret, 51

35 L-6

972 20 09 31

Dl. | 16:15 - 20:15 h.
Dt. - Dv. | 9 - 13:30 h. / 16:15 - 20:15 h.
Ds. | 9 - 13:30 h. / 16:30 - 20:30 h.

casa coll

És una de les botigues més antigues de Girona i encara hi venen matalassos

+100

Obertura: 1847
Generacions: 4
Nº d'establiments: 1

Casa Llapart

Quan Casa Llapart va obrir, el carrer Ciutadans era el més elegant i amb millor potencial comercial de Girona. Així que, a la que va poder, Ramon Llapart Busquets va traslladar-hi la botiga de matalassos que tenia al carrer Ballesteries. Llavors es dormia en matalassos de palla, però es van començar a posar de moda els de llana; "Va ser com quan van sortir els mòbils, tothom en volia un", explica Maria Carme Marenya, quarta generació del negoci. Actualment casa Llapart és una de les botigues més antigues de Girona i encara hi venen matalassos (és clar que de llana ja no), però la seva especialitat són els coixins: en tenen de tot tipus i també els fan a mida i personalitzats al gust de cada client.

Ciutadans, 17

36 G-3

972 20 09 77

Dl. | 17 - 20 h. /
Dt. - Dv. | 10 - 13 h. / 17 - 20 h.
Ds. | 10 -13 h.

Especialistes en instal·lació i personalització de cortines d'interior i d'exterior

+50

Obertura: 1961
Generacions: 2
Nº d'establiments: 4

Cortinatges Esteba

El negoci va començar amb Narcís Esteba, que va obrir un petit local al carrer Juli Garreta, on feia treballs de tapisseria diversos. Com a curiositat, durant els anys 60 van tenir un alt volum de feina fent fundes per a tapisseries de cotxe: tothom que es comprava un cotxe se'n feia una per protegir els seients. La cortina es va incorporar després i, poc a poc, la roba de la casa. Actualment Cortinatges Esteba té 4 botigues (Girona, Olot, Blanes i Palamós) i són especialistes en la instal·lació i personalització de tota mena de cortines, tant d'interior com d'exterior. També tenen una àmplia oferta en tèxtils de la casa i estores a mida.

Rutlla, 11 local 1

37 L-5

972 20 34 23

Dl. - Dv. | 9.30 -13.30 / 16:30 - 20:30 h.
Ds. | 10 -13.30 / 17 - 20:30 h.

www.cortinatgesesteba.com
info@cortinatgesesteba.com

CORTINATGES ESTEBA

El rebesavi de l'actual propietari ja forjava ferro en aquest local de carrer Nou

+100

Obertura: 1850
Generacions: 5
Nº d'establiments: 1

Ferros d'Art Cadenas

El rebesavi de l'actual propietari de Ferros D'Art Cadenas ja forjava ferro en aquest local del carrer Nou. Va fer les portes reixades de l'Ajuntament i va ser col·laborador de l'arquitecte Masó, amb qui va realitzar diversos encàrrecs de forja a la mateixa Casa Masó o La Punxa. El fet de treballar amb un arquitecte de renom va fer populars els treballs de la família Cadenas, que venien de Sant Cebrià dels Alls, a la zona de Calonge. Com a curiositat, el negoci ha estat regentat per dones dues vegades, fet extraordinari a principis de segle. Sergi Cadenas explica que s'han anat adaptant a les tendències de cada època. Actualment es treballa forja moderna per a portals, reixes i altres, sempre per encàrrec.

Nou, 5

38 H-6

972 20 26 72

Dl. - Dv. | 9 -13 h / 16 - 19 h.
Ds. | 11 - 13:30 h / 17 - 20 h

www.ferrosdart.cat
info@ferrosdart.cat

FERROS D'ART CADENAS

Actualment són el principal venedor de màquines de cosir de Girona

+100

Obertura: 1876
Generacions: 3
Nº d'establiments: 1

Màquines de cosir Duch

Màquines de cosir Duch va iniciar el seu recorregut l'any 1876 a mans de l'avi de qui avui n'és el propietari, en Gabriel. Són tres generacions de músics i mecànics de màquines de cosir. Se'ls coneix com 'La Singer', per la seva representació de la reconeguda marca, tot i que amb el pas dels anys han anat adquirint la representació d'altres marques. Actualment són el principal venedor de màquines de cosir de Girona i també es dediquen a la reparació i venda d'accessoris i recanvis. Ofereixen assessorament professional per adquirir la màquina de cosir que més s'ajusti a les necessitats del client. El tracte és proper i de confiança.

Santa Eugènia, 23

39 Santa Eugènia

972 20 05 42

Dl. - Dv. | 9:15 -13 h / 16:15 - 20 h.
Ds. | 9:15 - 13 h

info@maquinesdecosirduch.com

La caixa de l'orgue de la Catedral es va encarregar al seu taller de Santa Eugènia

+50

Obertura: 1950
Generacions: 3
Nº d'establiments: 1

Mobles Brugué

Tot i que Mobles Brugué va obrir com a botiga de mobles l'any 1950, anteriorment havia estat un taller de fusteria regentat per Pere Brugué Sureda. Especialista en talla de fusta, explica la família que la caixa de l'orgue de la Catedral de Girona es va encarregar al seu taller de Santa Eugènia. El negoci de la venda de mobles va començar a finals dels 60 i durant aquella època i fins als 80 recorden un gran volum de vendes. Després ja va canviar el sector, i l'actual propietària Maria Brugué, tercera generació i filla de Martí Brugué Vila, ofereix mobles i també objectes de decoració.

Santa Eugènia, 240

40 Santa Eugènia

972 23 27 22

Dl. - Ds. | 9:30 - 13 h. / 16:30 - 20 h.

MARTÍ BRUGUÉ
mobles

+50

Obertura: 1962
Generacions: 2
Nº d'establiments: 1

Mobles J. Nierga

Mobles Nierga neix a Girona l'any 1962 al carrer Albereda, amb la finalitat d'oferir als seus clients locals productes fets a mà i de qualitat. Els residents de Girona i visitants de la ciutat es dirigeixen a Mobles Nierga quan volen un producte concret i de llarga durabilitat. Hi trobem productes de fusta i vímet, com per exemple: una cadira alta per al primer net, un calaix indestructible, unes robustes cadires de cuina, una cistella per anar a caçar bolets silvestres, etc. Una gran varietat de productes artesanals, atemporals i fets amb cura perquè aguantin unes quantes generacions familiars.

Albereda, 1

41 H-4

972 20 54 22

Dl. - Ds. | 10 - 13 h. / 16:30 - 20 h.

moblesjnierga@gmail.com

Amb llautó van fer equips per als manaies de Girona

+100

Obertura: 1882
Generacions: 2
Nº d'establiments: 1

Ramon Boix

Ramon Boix Costa, nascut a Banyoles, va fundar l'any 1882 un taller de llauneria al carrer Ballesteries de Girona. Els seus fills Josep i Francisco van continuar el taller introduint treballs fets amb llautó i aram. Amb llautó van fer equips per als manaies de Girona: cascs, cuirasses i escuts. L'any 1954, en Francisco Boix, fruit del seu talent com a llauner, va fabricar amb llauna l'Àliga de la ciutat de Girona. Actualment el fill d'en Francisco, en Ramon Boix Vila, continua fabricant equips de manaies, d'armats i d'estaferms, així com corones i fermalls per a gegants.

Ballesteries, 17

42 F-4

972 20 67 97

Dl. - Dv. | 9 - 13 h. / 16 - 19 h.
Ds. | 10 - 13 h.

RAMON BOIX

En un inici era una botiga que es dedicava a la venda d'espelmes i ciris

+50

Obertura: 1960
Generacions: 3
Nº d'establiments: 1

Regals Roura

La botiga Roura es va inaugurar l'any 1960 amb en Gabriel Roura Papell al capdavant, com una sucursal de la botiga i fàbrica d'espelmes que tenien a Figueres. En un inici era una botiga que es dedicava a la venda d'espelmes, ciris i altres productes relacionats amb la litúrgia. També tenien figures de Sants i Verges. L'any 1972 se'n va fer càrrec l'Anna Mª Fàbrega Caritg, la nora d'en Gabriel Roura, que va anar renovant la botiga i els productes segons evolucionaven les tendències amb el temps. Als anys 80 s'hi va incorporar la seva filla Catalina Roura que és qui encara dirigeix el negoci.

Ciutadans, 22

43 G-3

972 20 33 19

Dl. | 16.30 - 20 h.
Dm. - Dv. | 10 - 14 h. / 16.30 - 20 h.
Ds. | 11 - 14 h. / 16 - 20 h.

www.ceragi.com
rcata09@gmail.com

ROURA

Obertura: 1971
Generacions: 3
Nº d'establiments: 1

Restauracions Batlle

Encara queden històries que ens parlen de traspàs de coneixements, de la passió per la feina manual i l'artesania. Un d'aquests exemples és Restauracions Batlle, un taller de recuperació de mobles i objectes situat al cor de Girona. L'actual propietari, en Narcís, es va criar en una família d'ebenistes i fusters on, de manera natural, va anar aprenent l'ofici. L'any 1971, el seu pare va obrir les portes del negoci per primera vegada, després de treballar anys de fuster en un petit taller seguint les tècniques de l'avi Batlle. 20 anys després, i ja en mans de la tercera generació, es va ampliar amb una botiga d'antiquari als baixos del mateix edifici.

D'en Jaume Pons
Martí, 22 Baixos

44 C-4

972 21 54 86

Dl. - Dv. | 8 - 13 h. /
15 - 20 h.
Ds. | 8 -14 h.

www.restauracionsbatlle.com
narcisbatlle@restauracionsbatlle.com

Restauracions Batlle

Són especialistes en materials diversos, com el metacrilat, suro, vidre o espumes

+50

Obertura: 1924
Generacions: 4
Nº d'establiments: 3

Servei Estació

El que va començar com una gasolinera al carrer Jaume I, a poc a poc va començar a ampliar-se el negoci amb una botiga al costat relacionada amb l'automoció i els plàstics. Actualment, el Servei Estació són uns magatzems de quatre plantes especialitzats en bricolatge, on s'hi pot trobar una mica de tot. Són especialistes en materials diversos, com el metacrilat, suro, vidre o espumes, pensats per al bricolatge i les manualitats. A banda del de Girona, tenen un centre a Barcelona i un altre a Sant Adrià de Besòs, i n'havien tingut també a Lleida i a Palma de Mallorca.

Sèquia, 20

45 H-8

972 20 40 62

Dl. - Ds. | 9 - 21 h.

www.serveiestacio.com
info@serveiestacio.com

SERVEI ESTACIÓ

Ofereixen subministraments per a hostaleria i parament de la llar per a particulars

+50

Obertura: 1948
Generacions: 3
Nº d'establiments: 1

Suministres Girona

Suministros Gerona va començar l'any 1948 amb Jordi Rosa Oliveras al capdavant, juntament amb el seu pare. Inicialment era una botiga petita, però Suministres Girona s'ha convertit en una gran superfície de diversos nivells on trobar gairebé de tot. Ofereixen subministraments per a hostaleria i parament de la llar per a particulars. Disposen d'una àmplia varietat d'electrodomèstics, cuines, equips de so, il·luminació i decoració. Posen en valor l'atenció personalitzada del client i els seus més de 60 anys d'experiència que representen els actuals propietaris, la tercera generació del negoci familiar.

Gran Via de Jaume I, 26

46 G-7

972 20 21 00

Dt. - Ds. | 9:45 -13.15 h. / 16:30 - 20:15 h.
Dl. | 16:30 - 20:15 h.

www.suministresgirona.com
info@suministresgirona.com

Suministres Girona

Els locals dels artistes residents són a la vegada botigues, tallers i galeries

Obertura: 2014
Nº d'establiments: 4

La Volta

Les quatre botigues de La Volta formen part del projecte cultural nascut l'any 2014 i que té un doble objectiu: posar espais de treball a disposició de projectes culturals, artesans i artístics alhora que es dinamitza comercialment i culturalment el barri de Sant Narcís. Els locals es posen a disposició dels artistes residents i són a la vegada botigues, tallers i galeria. Trimestralment La Volta organitza un mercat temàtic a la Plaça de l'Assumpció.

Pl. de l'Assumpció, 29-31

47 Sant Narcís

610 03 38 33

Dl. - Dv. | 10 - 13 h. / 17 - 20 h.

www. femlavolta.cat
info@femlavolta.cat

Obertura: 2015
Generacions: 2
Nº d'establiments: 1

Zurilla

Mare i filla es van decidir a obrir una botiga després d'haver estat molts anys venent ceràmica a tercers i exportant-la arreu d' Europa. A Zurilla fan una acurada selecció d'articles d'artesans; tenen des de la marca Marcelinus d'Olot fins a bosses de pell, mantes d'Ezcaray o petits mobles. Busquen productes de qualitat amb una història al darrere i que siguin de proximitat. De fabricació pròpia (ceràmica) tenen unes figures d'uns personatges asseguts, talles, teteres, escultures o penjadors, entre altres. També ofereixen un servei a mida per a empreses o particulars i personalitzen tot el que faci falta.

Ballesteries, 10

48 F-4

639 65 31 76

Dl. - Ds. | 10:30 - 14:30h. / 16:30 - 20:30h.

www.zurilla.net
montse@zurilla.net

Zurilla

57
Lleure i cultura

Es coneix popularment com La Botigueta de la Cort Reial, el nom fundacional de la botiga

Obertura: 2014
Generacions: 1
Nº d'establiments: 1

Art en Brut Gallery

Des d'Art en Brut Gallery s'exploren les arts plàstiques des de diferents perspectives de l'art. Se centren en les exposicions, la venda d'obra gràfica i original dels grans artistes catalans, a més d'obres de col·leccions concretes i especialitzades. A banda dels serveis de catalogació i taxació d'obres d'art, la galeria ofereix també la possibilitat de llogar el seu local per exposar i/o organitzar petits esdeveniments. Un espai sens dubte singular i amb encant que l'artista Lluís Güell va decorar amb guix i que es coneix popularment com La Botigueta de la Cort Reial, el nom original de la botiga de roba en la seva fundació.

Cort Reial, 3

49 G-4

606 887 933

Dt. - Ds. | 11 - 14 h. / 17- 20 h.

www.artenbrut.info
artbrut68@gmail.com

ART EN BRUT
Gallery · GIRONA

Pare i fill Masferrer es documenten, realitzen els motlles i fan la producció pròpia de les figures

Obertura: 1976
Generacions: 2
Nº d'establiments: 1

Art Girona

El que va començar com una filatèlia i numismàtica s'ha convertit en un negoci gairebé únic al món de figures de metall. La relació amb un client que col·leccionava soldats va inspirar Pere Masferrer a fer recerca de personatges històrics i reproduir-los en miniatura. Va començar amb la reproducció dels manaies de Girona i després va treballar amb altres models de soldats relacionats amb la ciutat. A partir d'aquí va anar ampliant el ventall de figures històriques fins a haver-ne creat unes 400 d'arreu del món. La majoria de 'soldadets' (que abans eren de plom però ara es fabriquen amb productes d'estany i sense tòxics), es venen a l'estranger i per internet. Pare i fill regenten el negoci i expliquen que de fabricants com ells n'hi deu haver uns vint a tot el món.

Pl. del Vi, 8

50 H-4

972 20 41 34

Dl. - Ds. | 10 - 13h / 16 -20h.

www.art-girona.com

ART GIRONA
WHITE METAL FIGURES

La Galeria d'Art l'Artística ofereix exposicions i organitza subhastes

+50

Obertura: 1947
Generacions: 3
Nº d'establiments: 1

L'Artística

A l'Artística fa més de 72 anys que es dona assessorament en el món de l'art, tant a professionals com a aficionats o compradors i venedors d'obres d'art. A més de la venda de materials de belles arts, manualitats, escultura, pintura, dibuix i papereria, també disposen de serveis de peritatges i taxacions, taller propi d'emmarcació i restauració i acadèmia de dibuix i pintura. La Galeria d'Art l'Artística ofereix exposicions i organitza subhastes. Tota aquesta activitat ha convertit l'Artística en un centre de referència del sector artístic a Girona. L'atenció propera i personalitzada als clients, avalada per la seva experiència, és un dels seus principals valors.

Barcelona, 31

51 L-9

608 37 09 66

Dl. - Ds. | 9:30 -13:30 / 16:30 - 20 h.

www.lartistica.cat
info@lartistica.cat

L'ARTÍSTICA

Assessorament personalitzat amb més de 30 anys d'experiència en el món de la bicicleta

Obertura: 1982
Generacions: 1
Nº d'establiments: 1

Bicicletes Fortià

Jordi Fortià Martí té una llarga experiència com a ciclista professional. Al llarg de la seva vida ha realitzat diverses Voltes a Espanya i Tours de França. Fruit d'aquesta afició pel ciclisme, l'any 1982 va decidir obrir la seva pròpia botiga de reparació i venda de bicicletes. S'hi poden trobar bicicletes de tota mena (urbanes, de muntanya, de ciutat o elèctriques) i accessoris. Bicicletes Fortià ofereix un assessorament totalment personalitzat amb més de 30 anys d'experiència en el món de la bicicleta.

Miquel Blay, 2

52 G-7

972 20 39 67

Dl. - Dv. | 9 - 13h / 15 -20h.
Ds. | 9 - 13h / 16 -20h.

www.bicicletesfortia.cat
info@bicicletesfortia.cat

BICICLETES FORTIÀ

+100

Obertura: 1907
Generacions: 4
Nº d'establiments: 1

Busquets Festa

El 1907, Teresa Norat Turbau obria una adrogueria a la Plaça Marquès de Camps que gestionaria el seu fill, Emili Busquets Norat, juntament amb la seva dona Maria Bosch Masferrer. El net Benet Busquets i la seva dona Emília Portulas són qui farien evolucionar el negoci, convertint-se l'any 1969 en autoservei i el 1975 en el Supermercat Busquets, establiment de referència a la ciutat. L'octubre de 2015 el supermercat tancava. Emili Busquets, fill de Benet i Emília, regenta ara una botiga d'articles de festa que la família tenia al carrer Santa Eugènia, traslladada al local on abans hi havia la històrica Joguines Mili. Actualment estan especialitzats en disfresses, perruques, maquillatge, barrets, complements i articles de festa i de carnaval.

Pl. Marqués de Camps, 5

53 I-8

972 20 30 80

Dl. - Ds. | 10 - 13:30 h. / 16:30 - 20:30h.

www.patam.com
patam@patam.com

BUSQUETS FESTA

La Lídia Araus regenta el negoci, que defineix com 'una botiga de regals per a nens petits'

+50

Obertura: 1949
Generacions: 3
Nº d'establiments: 1

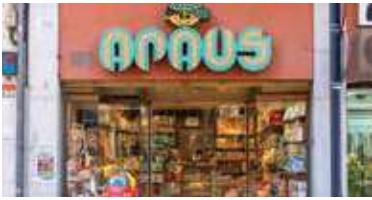

Joguines Araus

L'any 1949, un dels dependents de Can Pujadas i una de les dependentes de Can Falcó es van conèixer escombrant el carrer i es van casar. Junts van obrir una botiga, Araus Plástico y Caucho, on tenien tota mena de productes relacionats amb el plàstic i, quan s'apropava Nadal, venien també alguna joguina. El seu fill Jordi Araus els ajudava, i amb la seva incorporació al negoci la venda de joguines es va anar ampliant fins a convertir-lo en botiga de joguines.. Va arribar a tenir 4 botigues de joguines obertes simultàniament. Ara, la Lídia Araus regenta el negoci, que defineix com 'una botiga de regals per a nens petits'. No ofereix joguines comercials i de moda, sinó una selecció feta per ella i sobre la qual ofereix un assessorament personalitzat.

Migdia, 20

54 Eixample

972 21 46 89

Dl. | 16 - 20 h.
Dt. - Ds. | 9:30 - 13 h. / 16:30 - 20 h.

www.araus.cat
info@araus.cat

Un espai curull de joguines de sempre, des de titelles i baldufes, jocs de cartes o trencaclosques

Obertura: 1985
Generacions: 2
Nº d'establiments: 1

La Carpa

La Carpa va obrir l'any 1985 i el seu nom és un homenatge als peixos del riu Onyar. És una petita i històrica botiga del carrer Ballesteries que juga amb els més petits de la casa i fa jugar els més grans amb les seves joguines de sempre, des de titelles i baldufes, jocs de cartes i trencaclosques de tres dimensions, fins a jocs clàssics amb dissenys renovats. Totes les edats i tots els idiomes somriuen en aquest espai.

Ballesteries, 37

55 E-4

972 21 20 02

Dl. - Ds. | 10:30 - 13:30h. / 16:30 - 20h.

www.lacarpa.cat
botiga@lacarpa.cat

LA CARPA

La Llibreria 22 s'ha convertit sens dubte en tota una institució cultural de la ciutat

Obertura: 1978
Generacions: 2
Nº d'establiments: 3

Llibreria 22

Guillem Terribas, juntament amb un grup de socis va fundar-la el 1978 amb el primer local del carrer Hortes. A poc a poc va anar ampliant el negoci, amb una botiga de còmics que ara també està especialitzada en llibres de butxaca i amb la llibreria-quiosc que hi ha al carrer Emili Grahit. Recentment ha obert també l'Espai 22, on es fan exposicions i presentacions. La 22 ha estat guardonada pel govern espanyol per la Millor Labor de la Difusió de la Cultura (1986) i per la Generalitat de Catalunya com a Millor Llibreria (1990 i 1997). També ha rebut, entre altres, el Premi Liberpress a l'apartat de Literatura l'any 2014. Destaquen les seves seccions d'humanitats, poesia, narrativa, còmic i cinema.

Hortes, 22

56 G-6

972 21 23 95

Dl. - Ds. | 9 - 13:30h. / 16:30 -20h.

www.llibreria22.net
llibreria22@llibreria22.net

Destaca la seva secció infantil i també una secció de llibres d'espiritualitat

+50

Obertura: 1956
Generacions: 2
Nº d'establiments: 1

Llibreria Empúries

Des d'un inici, l'objectiu de la llibreria Empúries va ser treballar com a prescriptors de llibres i de la lectura en general. Montse Guardiola va estar al capdavant del projecte fins als anys 90, quan una altra dona, Maria Carme Ferrer, va encarregar-se de la gestió. Expliquen que al principi també venien discos i sempre va ser una llibreria molt moderna on ja als anys 60 s'organitzaven contacontes i un club de lectura. Destaca la seva secció infantil molt cuidada i diversa i també una secció de llibres d'espiritualitat. Actualment hi treballen 6 persones, que expliquen que són molt amics dels seus clients i que estan molt orgullosos i contents de la seva feina de llibreters.

Mariano Àlvarez de Castro, 6

57 J-8

972 20 34 29

Dl. a Dv. | 9:30 - 13:30 h. / 16:30 - 20 h.
Ds. | 10 - 14 h. / 17 - 20 h.

www.troa.es/librerias/empuries_13
empuries@troa.es

LLIBRERIA EMPÚRIES

És una de les llibreries més antigues de Catalunya

+100

Obertura: 1879
Generacions: 3
Nº d'establiments: 1

Llibreria Geli

La fundació de la Llibreria Geli data del març de 1879, quan Francesc Geli Geli va inaugurar la llavors anomenada Librería San José amb la intenció de cobrir les necessitats culturals tant dels ciutadans de Girona i comarca com de l'estament eclesiàstic (bàsicament es venien llibres de temàtica religiosa i filosofia). Més endavant, l'any 1988, el negoci es va traspassar a Pere Rodeja i Ponsatí, pare de l'actual gestor de la llibreria. Actualment té un ampli fons permanentment actualitzat i disposa de seccions especialitzades en psicologia-autoajuda, dret, art, filosofia, assaig... És una de les llibreries més antigues de Catalunya.

Argenteria, 18

58 F-4

972 20 17 90

Dl. a Ds. | 9:30 - 13:30 h. / 16:30 - 20:30 h.

www.llibreriageli.com
info@geli.cat

Llibreria Geli
DES DE 1879

Des de la seva fundació, el seu fons de llibres i revistes sempre ha estat íntegrament en català

+50

Obertura: 1963
Generacions: 2
Nº d'establiments: 1

Llibreria Les Voltes

La defensa de la llengua, la cultura i la nació catalana van ser els valors fundacionals de la Llibreria Les Voltes, que es va crear per iniciativa de 43 ciutadans gironins. L'any 2014 va passar a ser fundació, de la mà del seu responsable actual, Joan Matamala, fill d'un dels fundadors, Feliu Matamala. Durant el franquisme i el tardofranquisme, va ser l'epicentre d'accions diverses d'activisme cultural i ha estat impulsora d'iniciatives com l'expedició del carnet català des de l'any 1982. L'esperit fundacional no s'ha deixat mai de banda, i el seu fons de llibres i revistes sempre ha estat íntegrament en català.

Pl. del Vi, 2

59 H-4

972 22 43 13

Dl. a Ds. | 9 - 14 h. / 16 - 20 h.
Ds. | 10 - 14 h.

llibreria@lesvoltes.cat

Llibres en anglès, francès i italià, tant de metodologia com novel·les i llibres infantils

Obertura: 2015
Generacions: 1
Nº d'establiments: 1

Llibreria Linguae

Després d'estudiar Llengües i Literatures Modernes, Mar Ferrer va viure uns anys a Bèlgica. Quan va tornar, es va adonar que a Girona no hi havia cap llibreria estrangera i havia d'anar a Barcelona per comprar llibres en francès o anglès. Va decidir obrir una llibreria especialitzada en idiomes, on destaca la secció de llengua anglesa. També organitza classes de conversa per a adults en tots els nivells i idiomes, així com classes de cuina per a nens i nenes o contacontes. La seva selecció de llibres infantils també té una gran reputació. Hi trobarem llibres en anglès, francès i italià, tant de metodologia com novel·les i literatura catalana i castellana traduïda.

Migdia, 77

60 Eixample

972 48 36 40

Dl. - Dv. | 10 - 14h. / 17 - 20.30h.
Ds. | 10:30 - 14h.

www.linguae.cat
info@linguae.cat

Organitzen presentacions i trobades de viatges per compartir experiències

Obertura: 1997
Generacions: 1
Nº d'establiments: 1

Llibreria Ulyssus

Devia rondar l'any 1995 quan un dels germans Iglésias va voler comprar una guia de viatges i no la va trobar en tot Girona. D'aquí va tenir la idea d'obrir una llibreria especialitzada en llibres i guies de viatges, que va començar amb un local a la Casa Masó del carrer Ballesteries i que regenta encara ara juntament amb el seu germà. A banda de literatura i guies de viatge, estan especialitzats en excursionisme, muntanya, llibres sobre Girona i mapes de muntanya. Organitzen presentacions i trobades de viatges per compartir experiències i informacions pràctiques. També tenen una secció destacada de boles del món. Actualment comparteixen local amb l'agència de viatges Vinyolas.

Cort Reial, 3

61 G-4

972 21 17 73

Dl. - Ds. | 10 - 14h. / 16:30 - 20:30h.

ulyssus@ulyssus.com

ULYSSUS

Moby Disk ha estat també un segell discogràfic i promotor de concerts

Obertura: 1993
Generacions: 1
Nº d'establiments: 1

Moby Disk Records

La història de Moby Disk comença de la mà de Pemi Planas amb una botiga al Pont del Dimoni. Com no podia ser d'una altra manera, en Pemi és un gran apassionat de la música, i Moby Disk ha estat també un segell discogràfic i promotor de concerts. En el seu moment va organitzar concerts de Los Planetas, Australian Blonde o Jamiroquai, entre altres. Ara explica que està tornant la moda dels vinils, i a la botiga en té una destacada oferta. També venen amplificadors, tocadiscos, tenen una secció de segona mà i marxandatge de música, cinema i llibres. Sovint organitzen activitats relacionades amb la música com xerrades, presentacions de discos o concerts de format acústic.

Rbla. de la Llibertat, 46

62 G-4

972 20 09 88

Dl. - Dv. | 10 - 14h. / 17 - 20.30h.
Ds. | 10:30 - 14h.

www.mobydiskrecords.es
consulta@mobydiskrecords.es

Sala de nit de referència, cada dijous organitzen festes universitàries.

Obertura: 1993
Generacions: 1
Nº d'establiments: 1

Nou Platea

Platea és un espai de festa nocturna de referència des del seu naixement l'any 1993. Actualment el local es diu Nou Platea, però manté l'essència del Platea original: aposta per música diversa i festa adaptada a diferents edats i estils. Espai molt plural que disposa de dos espais diferenciats i que, generalment, els dimecres i dijous se centra en el públic més jove i els divendres i dissabtes en el públic adult. Cada dijous organitzen festes universitàries i alguns divendres posen música swing. També organitzen festes temàtiques i activitats diverses com col·loquis, presentacions de discos i concerts en directe. Per Platea hi han passat grups diversos com Jarabe de Palo, Sergio Dalma, Pau Riba, Albert Pla, Dover o Sopa de Cabra.

Jeroni Real de Fontclara, 4

63 E-5

972 22 72 88

Dc. - Dj. | 24 - 5h.
Dv. - Ds. | 24 - 6h.

www.facebook.com/nouplateagirona
nouplateagirona@gmail.com

PLATEA

Els conjunts de sobre i paper de carta, les plumes i els bolígrafs centraven el negoci

Obertura: 1985
Generacions: 2
Nº d'establiments: 1

Papers

Quan Isabel Martínez va obrir aquesta botiga al carrer Ballesteries, els correus electrònics no existien. Els conjunts de sobre i paper de carta, les plomes i els bolígrafs eren molt populars i centraven el negoci. Amb el temps el tema de l'escriptura va anar a menys, però va ampliar l'oferta amb objectes de regal, ninos de paper maixé i productes més actuals. Actualment la botiga la regenta el seu nebot, i destaca per la seva col·lecció d'objectes relacionats amb els còmics (Tintín, Mafalda, Astèrix i Obèlix), així com mapes i boles del món. També ofereixen un servei d'enquadernació artesanal.

Ballesteries, 31

64 E-4

972 22 33 75

Dt. - Ds. | 10:15 - 13:30h. / 17 - 20:30h.

www.papersgirona.com
papersgirona@gmail.com

Des dels inicis, Recorda-te'n ha volgut promocionar artistes gironins a la gent que visita la ciutat

Obertura: 1982
Generacions: 2
Nº d'establiments: 2

Recorda-te'n

Recorda-te'n va obrir de la mà d'Abelard Ventura i Maria Recasens l'any 1982. Van veure que hi havia moltes opcions de treballar un record de Girona singular i de qualitat, destinat als visitants, però també per a gironins i gironines. Van començar amb un producte propi centrat en Girona, la seva història i les seves llegendes. Els records estrella han estat les llegendes com la Mosca, el Tarlà i la Lleona, dels quals s'han fet samarretes, llibretes o imants, entre altres. Des dels inicis, Recorda-te'n ha volgut promocionar artistes gironins a la gent que visita la ciutat. L'aparador, sempre amb molts detalls i ben cuidat, s'encarrega de captar la clientela que passeja pel carrer Calderers. Tenen una segona botiga al carrer de La Força.

Calderers, 12

65 D-4

972 22 78 90

Dl. - Dg. | 10 - 14 h. / 16:30 - 20 h.

www.recordaten.cat
info@recordaten.cat

Re da-te'n!
Recorda-te'n...Regala Girona

Aquest local del Barri Vell és tot un club de referència a Girona per als amants del jazz

Obertura: 2001
Generacions: 1
Nº d'establiments: 1

Sunset Jazz Club

Amb 20 anys a les seves espatlles, aquest local del Barri Vell és tot un club de referència a Girona per als amants del jazz. Ofereixen una àmplia programació de concerts d'artistes nacionals i internacionals del més alt nivell. Paral·lelament, i com a complement a la música, compten amb una variada selecció de còctels, tant tradicionals com propis, així com una extensa carta de whiskys irlandesos i escocesos, de ginebres i vodkes.

Fotografia: Jordi Renart

D'en Jaume Pons Martí, 12

66 C-4

872 08 01 45

www.sunsetjazz-club.com
sunsetgirona@gmail.com

Un espai de descobriment, aprenentatge i entreteniment lúdic per a petits i grans

Obertura: 1984
Generacions: 2
Nº d'establiments: 1

Zeppelin

Zeppelin, un món de jocs, neix el 1984, quan la Fina Manich i els seus fills, la Maria i en Jordi Llapart, creen la botiga com a cadena familiar arrelada a la ciutat i que proposava un viatge al voltant del món dels jocs i les joguines. La Fina va rebre el Premi Especial Sóc Girona per la seva trajectòria i implicació amb la ciutat. La botiga es defineix com un espai de descobriment, aprenentatge i entreteniment lúdic per a petits i grans.

Pl. Santa Susana, 7

67 G-6

972 20 82 65

Dl. | 16:30 - 20h.
Dt. - Ds. | 10 -13.30h. / 16:30 - 20h.

zeppelindreams.com
info@zeppelindreams.com

Moda i joies

Un gran espai de dues plantes que actualment ja regenta la tercera generació

+50

Obertura: 1945
Generacions: 3
Nº d'establiments: 1

Aire de Girona

Maria Casellas va fundar els Magatzems Mari a l'antiga plaça del Gra de Girona l'any 1945. Era una dona emprenedora que es va dedicar a la moda per a home i dona. L'any 1960, amb una botiga consolidada, en va obrir una segona a l'antiga Casa Gispert Saüc de Rafael Masó, un gran espai de dues plantes que actualment ja regenta la tercera generació, amb Esteve Bosch al capdavant. En l'actualitat és una botiga multimarca que prioritza la fabricació i dissenys catalans i de proximitat. L'assessorament personalitzat i la selecció de marques i models, sumats a una llarga història, són els principals valors de l'actual Aire de Girona.

Gran Via de Jaume I, 66

68 I-8

972 20 16 70

Dl. - Ds. | 9:30 - 13 h. / 16:30 - 20 h.

www.airedegirona.cat
info@airedegirona.cat

aire de girona

Actualment a Argence hi trobem texans, sastreria d'home i talles grans

+50

Obertura: 1962
Generacions: 2
Nº d'establiments: 1

Argence

Joan Argence era sastre i venia d'Olot. Va obrir una botiga a Girona l'any 1962. En aquella època, explica el seu fill Josep Argence, no hi havia gaire competència i es fabricava segons els gustos dels nombrosos turistes que visitaven la botiga. Molts buscaven peces de pell, que aconseguien a Vic, per fabricar americanes, abrics o caçadores, entre altres. Els pantalons de tergal, les talles grans o les peces de festa també van ser alguns dels reclams de la botiga. Més endavant van deixar el negoci de la sastreria i van començar a comprar el gènere. Actualment a Argence hi trobem texans, sastreria d'home i talles grans. La fusteria interior del local és l'original de quan es va obrir la botiga, feta pel mateix Joan Argence.

Nou, 37

69 H-7

972 20 42 22

Dl - Dv. | 9:45- 13:15 h. / 16:45 - 20:15 h.
Ds. | 10 - 14 h. / 16:30 - 20:30 h.

www.confeccionsargence.com
josepargence@gmail.com

Argence

A més del material de caça, destaca la secció d'esport de la botiga

Obertura: 1975
Generacions: 1
Nº d'establiments: 1

Armeria Girona

Josep Maria Nogué va començar com a aprenent de l'z Girona. En aquella època hi havia molta afició per la caça i es venien molts cartutxos, escopetes i productes relacionats. Recorda que durant uns anys, els dissabtes venia gent de tota la comarca a comprar perquè no hi havia gaire competència en el sector de l'armeria. Ara les coses han canviat i destaca més la secció d'esport de la botiga, on es pot trobar calçat, complements, samarretes i roba esportiva. També continuen tenint una secció de caça on trobar roba, com armilles i calçat especial, i també escopetes d'aire comprimit, entre altres.

Santa Clara, 46

70 G-5

972 20 29 42

Dl. | 10 - 13:30 h.
Dt. - Ds. | 10 - 13:30 h. / 16:45 - 20:30 h.

El producte estrella són els barrets i els capells

+50

Obertura: 1934
Generacions: 1
Nº d'establiments: 1

Arxer

Arxer és l'única botiga especialitzada en barrets i capells de Girona. Enric Graells Aparicio, el propietari actual d'Arxer, reprèn l'any 2003 el negoci que ja havien iniciat els antics propietaris conjuntament amb la seva companya Encarnació Pérez Muelas. Inicialment la botiga estava especialitzada en camises, jerseis, gorres, capells i complements per a home. Actualment, el senyor Graells ven exclusivament el producte estrella, que són els barrets i els capells, juntament amb alguns bastons, tirants i complements per a home i dona.

Nou, 15

71 H-6

972 20 49 96

Dt a Ds. | 16:30 - 20 h.
Dl. | 9:30 - 13:30 h. / 16:30 - 20:30 h.

www.arxer.eu

Arxer

La roba d'home seleccionada va ser un gran reclam per gironins i també pels estrangers

+100

Obertura: 1880
Generacions: 4
Nº d'establiments: 1

Babot Confeccions

Franciscu Babot, de Vidreres, va arribar a Girona per fer de sastre l'any 1880. El seu fill, Narcís Babot, va regentar el negoci a partir del 1939 amb botiga a Plaça Catalunya. El nét del fundador, Josep Maria Babot, va agafar el negoci el 1967. Havia après l'ofici de sastre al taller del seu pare, però diu que ell veia que la sastreria quedava estancada, i va pensar que s'havia de vendre confecció (vestits, pantalons, camises...), roba d'home seleccionada que va ser un gran reclam per gironins i també per estrangers que visitaven la Costa Brava en la seva època daurada. L'edifici on es troba Confeccions Babot és noucentista i el va fer construir el fundador del negoci, Franciscu Babot. La quarta generació Babot la representa l'actual propietari, Josep Babot.

Pl. Catalunya, 3

72 H-5

972 20 16 86

Dl.- Dg. | 9 - 13h./ 16 - 20h.

pepbabot@hotmail.com

Obertura: 1993
Generacions: 1
Nº d'establiments: 1

Baobab Joieria

Després d'haver estudiat joieria a l'Escola Massana, l'Anna Casals es va dedicar a fer joies de disseny portable, centrades en línies minimalistes i amb interès per les textures. Treballa amb or i plata i sempre de manera artesanal. A la seva joieria també hi trobareu col·leccions d'altres dissenyadors, com Joan Datzira, que treballa la plata combinada amb or i pedra, o també té peces de la basca Aine Fernández, que, segons explica l'Anna Casals, són joies amb molt de caràcter. L'Anna també treballa molt per encàrrec i a la seva pàgina web es pot veure el detall de les seves creacions i les joies que exposa a la botiga.

Hortes, 18

73 G-6

972 410 227

Dl. | 17 - 20h.
Dm. - Ds. | 10 - 13:30h / 17 - 20h.

http://baobabjoieriagirona.blogspot.com/
baobab.joieria@gmail.com

baobab
ANNA CASALS JOIES

Gran varietat de sabates per a home i dona des de l'any 1968

+50

Obertura: 1968
Generacions: 1
Nº d'establiments: 1

Calçats Avellí

Calçats Avellí és un antiga sabateria de Girona que ven una gran varietat de sabates per a home i dona des de l'any 1968. Els actuals propietaris continuen el negoci des de fa més de 20 anys, incorporant nous models i oferint assessorament.

Pl. Catalunya, 5

74 I-5

972 20 22 75

Dl. - Ds. | 10 - 14 h. / 16:30 - 20:30 h.

Avellí

L'any 1876 va arribar a Girona Josep Bes Marqués, que amb només 12 anys buscava aprendre un ofici

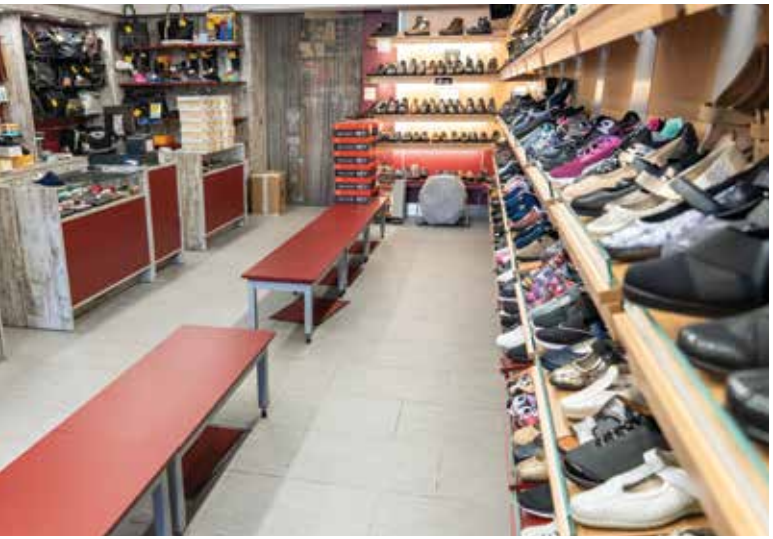

+100

Obertura: 1889
Generacions: 2
Nº d'establiments: 1

Calçats Bes

L'any 1876 va arribar a Girona Josep Bes Marqués, que amb només 12 anys buscava aprendre un ofici que li permetés treballar assegut, ja que tenia dificultats per caminar. El sabater Pedro Rigan Silvestre, que tenia un taller sota les voltes de Plaça Catalunya, li va ensenyar l'ofici i l'any 1862 a més del taller va obrir una sabateria a la planta baixa. Quan es va jubilar, el responsable del local de Plaça Catalunya va traspassar el negoci a qui havia estat el seu aprenent, que el mes de maig del 1889 va fundar Calçats Bes. El seu fill Lluís Bes va seguir l'ofici i és la segona generació de sabaters.

Pl. Catalunya, 27

75 I-5

972 20 61 29

Dl. - Ds. | 10 - 14 h. / 16:30 - 20:30 h.

Bes CALÇATS

Despatxen la clientela amb una atenció clàssica, professional i personalitzada

+100

Obertura: 1860
Generacions: 5
Nº d'establiments: 1

Can Pujadas

Per la cantonada del carrer Abeuradors amb La Rambla ja han passat cinc generacions de botiguers relacionats amb el tèxtil i la confecció. L'any 1860, Maria Murtra hi va obrir una botiga de vetesifils, i va ser el seu gendre, Manel Pujadas Bonet, qui després hi començaria a vendre roba i hi obriria també una òptica. En les seves millors èpoques, diuen que havien arribat a tenir 24 persones treballant. Actualment, els germans Ramon, Jordi i Xavier Pujadas, nets de Ramon Pujadas i fills de Manel Pujadas, gestionen aquest establiment dedicat a la moda masculina. Ells fan la selecció de marques i models i despatxen la clientela amb una atenció clàssica, professional i personalitzada.

Rbla. de la Llibertat, 24

76 H-4

972 20 26 80

Dt. - Dv. | 10 - 13.15 h. / 16:30 - 20:15 h.
Ds. | 10 - 13.30 h. / 16:30 - 20:30 h.

www.pujadas1860.cat
pujadas@pujadas1860sc.cat

Setmanalment sortien dos enviaments de gorres amb trens cap a Europa i la resta d'Espanya

+100

Obertura: 1911
Generacions: 4
Nº d'establiments: 1

Carles Falcó

L'any 1911, Carles Falcó i la seva dona van obrir una botiga i fàbrica de gorres a la Rambla, on també venien barrets. Explica el besnet i representant de la quarta generació del negoci, que cada setmana sortien dos enviaments de gorres Falcó amb trens que anaven cap a Europa i la resta d'Espanya. El que es busca des de Carles Falcó és interpretar el fet de vestir i les tendències, tant per a les ocasions més especials com per al dia a dia. Diuen que poden vestir des dels més joves fins als més grans i "tant per anar a la platja com de casament". Les seves col·leccions i marques estan seleccionades amb cura i s'adapten a les últimes tendències en roba d'home i amb una àmplia varietat de peces. L'experiència els avala i el tracte personalitzat amb el client és un dels seus valors més importants.

Josep Maluquer i Salvador, 13

77 Eixample

972 48 43 04

Dl. | 17 - 20:30 h.
Dt. - Ds. | 10 - 13:30 h. / 17 - 20:30 h.

www.carlesfalco.com
info@carlesfalco.com

CARLES FALCÓ

La seva especialitat eren les espardenyes de sola de cànem, en un sol dia en podien vendre centenars

+100

Obertura: 1875
Generacions: 4
Nº d'establiments: 1

Casa Pijaume

Quan Vicens Pijaume Soler va obrir Casa Pijaume l'any 1875, hi venien esclops, cordes i cordills. Explica la família que la seva especialitat eren les espardenyes de sola de cànem, i que en un sol dia en podien vendre centenars a pagesos i treballadors del camp. El seu fill, Ramon Pijaume Vives, va ampliar el negoci amb material de pesca, mentre veia com la moda i els nous materials desbancaven les espardenyes. Però els que més van modernitzar el negoci, amb les noves soles de goma i esportives, van ser les dues generacions que vindrien, amb Vicens Pijaume Juanola i Vicens Pijaume Sureda. Avui encara s'hi poden trobar espardenyes clàssiques de veta, però també tota mena de calçat adaptat als nous temps.

Rbla. de la Llibertat, 9

78 G-4

972 20 82 01

Dl. - Ds | 10 - 20 h.

La moda sostenible és un dels valors de la botiga, juntament amb el bon gust per les seves peces

Obertura: 2015
Generacions: 1
Nº d'establiments: 1

Delicada Greta

Delicada Greta és una petita botiga de roba fundada l'any 2015 per la dissenyadora Montse Pou. La botiga està centrada en la venda de roba i complements per a dona, amb peces dissenyades per la Montse i per alguns dissenyadors amb qui comparteix taller, així com algunes col·leccions basades en moda sostenible. Sobre la marca Delicada Greta, destaca el fet que són peces confeccionades a Mataró i amb estil casual, delicat i femení. Els teixits que selecciona per confeccionar-les són prioritàriament de proximitat, ja que la filosofia de moda sostenible és un dels valors de la botiga, juntament amb un destacat bon gust per les seleccions de peces.

Cort Reial, 18

79 F-4

667 60 66 55

Dl, Dc, Dv i Ds | 10:30 - 20:30h.
Dt i Dj | 10:30 - 14.30h. / 16 - 20:30h.

www.delicadagreta.com
delicadagreta@gmail.com

Als anys 70 l'Ajuntament li va encarregar la confecció dels uniformes de la policia municipal

+50

Obertura: 1952
Generacions: 2
Nº d'establiments: 1

Desfilart

L'any 1952, Eloi Prat va muntar una sastreria i negoci de venda de teles i material divers relacionat amb els teixits. Explica Jordi Prat, segona generació del negoci, que als anys 70 l'Ajuntament li va encarregar la confecció dels uniformes de la policia municipal del moment. Llavors es venia molt material per a sastres i modistes: entreteles, folres, llanes... Teixits Eloi també era sastreria. L'actual propietari, Jordi Martí Prat, va convertir la botiga en Desfilart, amb nous materials i estampats més actuals. Per encàrrec, encara ofereixen servei de costura i confecció.

Bacià, 1

80 K-7

972 20 32 26

Dl. - Dv. | 9 - 13:30 h. / 16:30 - 20:15 h.
Ds. | 10 - 13:30 h.

www.desfilart.cat
info@desfilart.com

Joies simples, elegants i d'inspiració mediterrània

Obertura: 2015
Generacions: 1
Nº d'establiments: 1

Eva Lozano

L'Eva Lozano treballa les seves joies de manera artesanal i local. Després d'haver compartit espai amb els interioristes de Trementinalab, va obrir aquesta botiga taller de la plaça del Vi, on se la pot veure elaborant amb detall cadascuna de les seves joies. A la joieria Eva Lozano hi trobarem polseres, anells, arracades i petites obres d'art inspirades en elements de la natura. La simplicitat, elegància i inspiració mediterrània podrien ser alguns bons adjectius per identificar les seves joies, que són d'or i plata banyada en or. També ofereix un servei de reciclatge de joies antigues, que adapta a models actuals. Des de la seva botiga en línea ja es poden comprar les seves peces de manera senzilla i pràctica.

Pl. del Vi, 9

81 H-4

675 605 092

Dc. - Ds. | 12 - 14:30 h. / 16 - 20h.

www.evalozanojewelry.com

Durant la postguerra es dedicaven a aconseguir material tècnic

+50

Obertura: 1926
Generacions: 3
Nº d'establiments: 1

Esports Nabes

L'any 1926 la família... Bes va començar un negoci de confecció de sabates a mida al carrer Mercaders. Més tard es van traslladar al carrer Ciutadans i Narcís Bes es va especialitzar en calçat d'home cosit a mà. El seu fill, aficionat a la muntanya i l'esquí, durant la postguerra es dedicava a aconseguir material tècnic que aquí no es podia trobar: grampons, botes de muntanya i esquís que anava a buscar a Andorra i passava per la frontera. Actualment, Nabas Esports està regentada per Jordi Bes, tercera generació del negoci, i la botiga està especialitzada en roba i calçat d'esquí i de muntanya.

Ciutadans, 3

82 H-4

972 20 21 46

Dl. - Dv. | 9:30 - 20:30 h.

esportsnabes@gmail.com

esports nabes

Es van dedicar a la venda i confecció per a dona i home, juntament amb roba per a la llar

+50

Obertura: 1952
Generacions: 2
Nº d'establiments: 1

Guanter

En Josep Casellas i la Pepita Guanter varen iniciar l'activitat al barri del Mercadal de Girona, concretament al carrer Hortes, on van obrir la primera botiga: Magatzems Mercadal. Al cap de poc temps es van traslladar a la cèntrica Rambla de la Llibertat, al número 12, per obrir una nova biotiga dedicada també a la roba per a la llar i modisteria. En aquella època molta gent comprava la roba a metres i es feia confeccionar els vestits per la modista. Al cap d'un any van obrir un altre establiment a la Rambla Verdaguer, 12 (actualment Plaça Catalunya), on es van dedicar a la venda de confecció per a dona i home, juntament amb roba per a la llar (típica botiga de l'època). Ara es dediquen a la venda de roba per a senyora, amb talles fins a la 52.

Pl. Catalunya, 12

83 I-5

972 20 23 84

Dt - Ds. | 10 - 13:30 h. / 16:30 - 20:15 h.
Dl. | 16:30 - 20:15 h.

www.guantermoda.com
info@guantermoda.com

GUANTER

Ja són tres les generacions que han passat per Guillamet, especialitzat en marroquineria

+50

Obertura: 1955
Generacions: 3
Nº d'establiments: 1

Guillamet

Inicialment, Guillamet era una merceria d'àmbit local, però amb el pas del temps ha anat evolucionant fins a convertir-se en una marroquineria. Actualment s'hi poden trobar bosses per a homes i dona, maletes de viatge, paraigües, motxilles i molts altres productes de qualitat. Manel Guillamet va iniciar el negoci al carrer Ciutadans de Girona l'any 1955, però després va traslladar el negoci a La Rambla, on es troba actualment. Des de llavors hi han passat tres generacions i des de fa ja uns anys el propietari va adquirir el local del costat per tal d'ampliar la botiga, conservant la seva arquitectura modernista i el seu encant original.

Rbla. de la Llibertat, 7

84 G-5

972 20 18 29

Dl. - Ds. | 10 - 13 h. / 16:45 - 20 h.

www.guillamet.net
info@guillamet.net

Guillamet

Dedicats a la venda i reparació de rellotges, també disposen de taller propi

Obertura: 1974
Generacions: 4
Nº d'establiments: 1

Gonzalez Rellotgers

La tradició rellotgera familiar ve de quatre generacions enrere, però la família González va obrir la rellotgeria a Girona l'any 1974. Dedicats a la venda i reparació de rellotges, disposen de taller propi i a la seva botiga hi podem trobar rellotges de tota mena: de paret, polsera, sobretaula o de peu. Venen i reparen tant models nous com antics. L'actual propietari del negoci, en Carles, està molt especialitzat en el sector i col·labora amb el Museu d'Història de Girona i la Catedral de Girona explicant la història del campanar de la Catedral i fent una activitat per a escoles sobre el temps i els rellotges.

Joan Maragall, 5

85 J-6

972 203 993

Dt. - Ds. | 10 -13:30h. / 16:30 - 20h.

www.gonzalezrellotgers.com
info@gonzalezrellotgers.com

GONZALEZ RELLOTGERS

Destaca un producte per a nadó principalment català, peces amb cotó orgànic i de qualitat

+50

Obertura: 1950
Generacions: 2
Nº d'establiments: 1

Imma

Actualment és l'Imma Fornells qui selecciona les peces de roba per a nens i nenes de 0 a 16 anys que hi ha a la seva botiga... Però va ser una altra Imma, la seva padrina, qui va començar amb el negoci l'any 1950. Els inicis van ser al carrer Ultònia, on hi havia una botiga de vetesifils i perfumeria. A poc a poc va anar portant alguna peça de roba i també feia bates a mida quan li encarregaven. Actualment, al carrer Migdia, destaca un producte per a nadó principalment català, on es cuida la selecció de peces amb cotó orgànic i de qualitat. Per als més grans hi trobarem peces acolorides i alegres, escollides a fires europees i amb marques poc habituals de trobar.

Migdia, 5

86 Eixample

972 21 21 10

Dl. - Ds. | 16:30 - 20 h.
Dt. - Ds. | 10 - 13:30 h. / 16:30 - 20 h.

www.immanens.cat
info@immanens.cat

imma

Joies fabricades al taller, encàrrecs personalitzats i servei de reparacions

+50

Obertura: 1947
Generacions: 3
Nº d'establiments: 1

Joieria Ayuso

A la dècada dels 50, els germans Josep i Antoni Ayuso van obrir un taller de joieria al carrer Minali. Més tard inauguraven una botiga a la pujada del Pont de Pedra, i després a Rambla Verdaguer. Els fills d'un dels germans es van establir al carrer Santa Clara fins al 2006. Actualment, un d'ells està ubicat al carrer Rutlla 23, on trobem joies fabricades al taller, encàrrecs personalitzats i servei de reparacions.

Rutlla, 23

87 L-5

972 60 50 44

Dl. - Dv. | 10 - 13:30 h. / 16:30 - 20 h.

www.ayuso.eu
joanayuso@hotmail.com

Disposen d'un taller, on amb les idees que aporten els clients, personalitzen les joies

+50

Obertura: 1964
Generacions: 2
Nº d'establiments: 1

Joieria Coma

En Joan Coma i la Rosa Ensesa van fundar l'any 1964 la Joieria Coma, ubicada des del 1979 al carrer Nou. Actualment, la petita empresa familiar està gestionada per la segona generació (Narcís Coma i la Marta Rubirola). A la joieria s'hi poden trobar tota mena de joies, rellotges i objectes regal. També disposen d'un taller, on amb les idees que aporten els clients, personalitzen les joies.

Nou, 27

88 H-7

972 21 68 21

Dm. a Ds. | 9:30 - 13:15 h. / 17 - 20:15 h.

www.joieriacoma.com
coma@joieriacoma.com

COMA JOIERS

Actualment regenten el negoci la cinquena i sisena generació de la família Quera

+100

Obertura: 1887
Generacions: 6
Nº d'establiments: 2 i 1 online

Joieria Pere Quera

L'any 1887, Pere Quera i Oliveras, un veí de Terrades, va comprar l'edifici del carrer Argenteria número 22. El mateix any va obrir-hi una petita botiga on feia reparacions d'or i de plata. Primer el seu fill i, posteriorment, el seu net, van agafar el relleu d'un negoci que va anar creixent. De mica en mica, i empesos per l'esclat turístic de la Costa Brava, la joieria es va convertir en un referent i va anar adquirint les millors marques de rellotgeria suïssa com Rolex, Omega o Patek Phillippe. L'alta qualitat dels seus productes es complementa amb un servei tècnic propi de rellotgeria i un taller de joieria que combina tècniques artesanals i contemporànies. Actualment regenten el negoci la cinquena i sisena generació de la família Quera que continuen construint una història de més de 130 anys.

Argenteria, 22

89 F-4

972 20 46 90

Dl. a Ds. | 10 - 20:15 h.

www.perequera.com
girona@perequera.com

PereQuera
1887

Joies úniques, perdurables en el temps, de disseny minimalista

Obertura: 2013
Generacions: 1
Nº d'establiments: 1

Joieria Roosik&Co

Jordi Rosich, joier, gemmòleg titulat i especialista en diamants, crea un univers ric i creatiu: el de les joies Roosik&Co, dissenyades no només per oferir peces de bellesa i tendència a l'abast de tothom, sinó per expressar l'emoció dels moments únics de la vida: el naixement d'un fill, un èxit professional, aquell aniversari tan especial, i tants d'altres. Totes les joies que trobareu estan fetes a mà, artesanalment, i es tracta de joies úniques, perdurables en el temps, de disseny minimalista, portables i especials.

Rbla. de la Llibertat, 4

90 H-4

972 20 47 85

Dl. - Ds. | 10 - 13:30h. / 16:30 - 20:15h.

www.roosik.com
joieria@roosik.cat

ROOSIK&CO

El seu punt fort sempre ha estat el vestit d'home de qualitat

+50

Obertura: 1968
Generacions: 2
Nº d'establiments: 1

Magaldi

Abans d'obrir la seva primera botiga l'any 1968, Antoni Magaldi ja tenia una sastreria a sobre de La Moda, a la Plaça del Vi. Quan es va voler començar a dedicar a la confecció va obrir el local de Santa Clara, des dels seus orígens especialitzat en roba d'home i de vestir. Actualment ha incorporat una secció més d'esport, però el seu punt fort sempre ha estat el vestit d'home de qualitat. Totes les peces que tenen són producte nacional i treballen amb marques com Eduardo Boss o Ramón Sanjurjo (gallec). També tenen una marca pròpia de Magaldi.

Santa Clara, 6

91 I-5

972 20 12 48

Dl. | 17 - 20:30 h.
Dm - Ds | 10 - 13:30 h. / 17 - 20:30 h.

www.magaldihome.com
info@magaldihome.com

Magaldi
HOME

Ofereixen un producte de molta qualitat a preus assequibles

+50

Obertura: 1953
Generacions: 3
Nº d'establiments: 1

Magatzems La Palma

Magatzems la Palma és un negoci familiar, multimarca, ubicat al carrer Migdia. Especialitzats en moda tèxtil, sobretot en moda íntima, pijameria, batins, roba interior, corseteria, llenceria i bany a l'estiu; tant per a dona com per a home i mainada. A Magatzems la Palma procuren oferir un producte de molta qualitat a preus assequibles. Els fundadors de l'empresa van ser els avis de l'actual propietari, Lluís Suquet. A Isidre Fontana i Rosa Colls els van seguir Maria Mercè Fontana i Joaquim Suquet.

Migdia, 1

92 L-6

972 22 04 55

Dl. | 16:30 - 20:15 h.
Dt. - Ds. | 9:30 - 13:15 h. / 16:30 - 20:15 h.

magatzemslapalma@gmail.com

+50

Obertura: 1957
Generacions: 1
Nº d'establiments: 1

M. Bosch Joiers

Aquest negoci familiar ja té més de 60 anys de vida. L'Antonio va començar l'aprenentatge en una petita joieria de Girona de la pujada del Pont de Pedra, l'any 1957. Emprenedor i amant d'aquest ofici, també va aprendre a fer de rellotger; més endavant es va independitzar i va treballar al seu taller per més d'una vintena de botigues. Juntament amb els seus fills fan funcionar aquest negoci familiar i proper. La joieria és el seu punt fort, fent dissenys amb la tecnologia 3D, reciclant i transformant joies. Tot fet a mà i fet a Girona.

Santa Clara, 48

93 G-5

972 21 88 29

Dl. - Ds. | 10 - 14 h. / 16:45 - 20:30 h.

www.mbosch.com
info@mbosch.com

M•BOSCH
JOIERS 1957

La Moda s'ha convertit en una merceria emblemàtica i part del teixit social de Girona

+50

Obertura: 1935
Generacions: 3
Nº d'establiments: 1

La Moda

En Miquel Sureda i Costa va fundar La Moda l'any 1935 com a merceria i botiga de novetats. A dia d'avui, la Sílvia Sureda i Maurici, juntament amb les seves dues filles, l'Anaïs i la Noemí, són qui dirigeixen el negoci familiar. Tot i el pas del temps, La Moda resisteix de forma immutable als nous canvis i tendències del mercat, adaptant-se a les noves modes i disposant de gran varietat de productes. La Moda s'ha convertit en una merceria emblemàtica i part del teixit social de Girona, tant per als més grans com per als més joves, on la imaginació per cosir, teixir i dissenyar no té límits.

Pl. del Vi, 13

94 H-4

972 20 20 95

Dl. | 16:45 - 20 h.
Dt. - Ds | 9:30 - 13:15 h. / 16:45 - 20 h.

La Moda

En les seves peces trobem petites obres d'art treballades amb plata i coure

Obertura: 2014
Generacions: 1
Nº d'establiments: 1

Montserrat Lacomba

Montserrat Lacomba va estudiar Belles Arts i estava dedicada al món de la pintura fins que va canviar de sector i es va centrar en la joieria. Gràcies a la seva trajectòria, en les seves peces trobem petites obres d'art. Treballa amb plata i coure i té molt d'interès pel tractament dels esmalts. Una peça molt característica seva són les col·leccions de peixos. Pel que fa a les seves peces úniques i seriades, totes estan estretament vinculades amb el paisatge i el mar, el riu i les aigües en general.

Pl. Sant Pere, 2

95 C-4

972 22 46 35

Dj - Dv | 11 -13h. /
17 - 20h.
Ds. | 11 - 13 h.

www.montserratlacomba.com
montlacomba@gmail.com

+50

Obertura: 1958
Generacions: 2
Nº d'establiments: 1

Novetats Paquita

Ernest Cofis Solà va ser el fundador de Can Cofi l'any 1958, juntament amb la seva dona Paquita Frigola Tulsà. Can Cofi, actualment conegut com Novetats Paquita, és una merceria especialitzada en confecció. Hi trobarem confecció per a senyora: vestits, bruses, jaquetes, anoracs, entre d'altres productes seleccionats. Agustí Cofi Frigola, fill del matrimoni, va acollir el negoci dels pares i en l'actualitat la Paquita i la Dolors Rigall dirigeixen el negoci familiar.

Ballesteries, 48

96 E-4

972 20 12 20

Dt. - Ds. | 9:30 - 13:30 h. / 16.30 - 20 h.
Dl. | 16:30 - 20 h.

La família Gubau té relació amb el calçat des del segle XVIII, quan ja eren esclopers

+50

Obertura: 1970
Generacions: 2
Nº d'establiments: 10

Peacock

La família Gubau té relació amb el calçat des del segle XVIII, quan ja eren esclopers. A Girona, aquesta saga familiar de sabaters va arribar de la mà del matrimoni entre Joaquim Gubau i Rosa Comas, que el 1970 van obrir el primer Peacock a la Plaça del Vi. Actualment tres dels seus fills continuen el negoci, que ha evolucionat fins a tenir deu botigues a Girona, a més de les de Palamós, Platja d'Aro i Olot. La botiga principal a Girona es troba ubicada a la Casa dels Mussols de l'arquitecte Rafael Masó, al carrer Nou.

Pl. del Vi, 4

97 H-4

972 22 28 58

Dl. | 17 - 20 h.
Dt. - Dv. | 9:30 - 13:30 h. / 17 - 20 h.
Ds. | 9:30 - 13:30 h. / 17 - 20:30 h.

www.peacock-online.com
plaçadelvi@peacock.cat

Peacock
sabaters

Discos Erato era un punt de trobada de joves que buscaven descobrir la música del moment

+50

Obertura: 1969
Generacions: 2
Nº d'establiments: 1

Plastic Store

L'any 1969 Discos Erato era un punt de trobada de joves que buscaven descobrir la música del moment i també un dels pocs llocs on trobar encens, arròs integral o preservatius que arribaven de fora. Durant els anys 80, el negoci deixa de banda els vinils i s'especialitza més en regals i complements que selecciona o dissenya l'Olga, la filla de la Teresa Reitg i en Santi Roca. Actualment, la botiga manté el seu esperit original amb una selecció d'articles diversos que faran contents a rockers, ètnics, glamurosos o hippies.

Pl. del Vi, 11

98 H-4

972 202 561

Dl. | 16:30 - 20:15h.
Dt. - Ds. | 10 -13h. / 16:30 - 20:15h.

www.plasticstoregirona.net
plasticstoregirona@yahoo.es

A La Puça podem trobar roba i complements de moda urbana i alternativa

Obertura: 1993
Generacions: 2
Nº d'establiments: 2

La Puça

La mare de la Bet ja tenia una botiga a L'Estartit, però es va decidir a obrir La Puça a Girona l'any 1993. Durant una època, mare i filla tenien una botiga cadascuna: la Bet La Puça al carrer Mercaders i la seva mare l'Insòlit a la Cort Reial. Actualment, a la Puça podem trobar roba i complements de moda urbana i alternativa. La seva clientela també valora la proximitat i qualitat artesana d'alguns dels seus productes, les col·leccions de cotó orgànic i les que tenen una filosofia relacionada amb la consciència ecològica i sostenible. La Bet escull el que ven amb la idea que no es pugui trobar a altres llocs a Girona, fugint de les modes més comercials i buscant peces amb caràcter i singularitat.

Mercaders, 17

99 G-4

972 21 16 42

Dl. | 16:30 - 20h.
Dt. - Ds. | 10 - 13:30h. / 16:30 - 20h.

www.lapusagirona.com
info@lapusagirona.com

LA PUÇA

Per fer-se conèixer, va tenir la idea d'oferir reparacions gratuïtes als socis de Ràdio Girona

+50

Obertura: 1960
Generacions: 2
Nº d'establiments: 1

Ramírez de Cartagena

Francesc Ramírez de Cartagena Nonell va fundar la joieria el 1960 a la Plaça Independència, en un petit local de tan sols 5 m^2. En un inici, únicament es feien reparacions de rellotges i, per fer-se conèixer, va tenir la idea d'oferir reparacions gratuïtes als socis de Ràdio Girona. Aviat l'acció va donar els seus resultats i el negoci va prosperar de tal manera que en l'actualitat s'ha convertit en un establiment on encara avui tenen les últimes tendències en joies i rellotges. Les filles d'en Francesc, la Mercè i l'Anna, fa 25 anys que dirigeixen el negoci adaptant-se a les noves tecnologies. Francesc Ramírez va obtenir el Premi Especial Sóc de Girona per la seva trajectòria i implicació amb la ciutat el novembre del 2018.

Pl. Independència, 15

100 F-5

972 20 83 72

Dl. | 17 - 20:30 h.
Dt. - Ds. | 10 - 13.30 h. / 17 - 20.30 h.

www.ramirezdecartagena.com
mail@ramirezdecartagena.com

RAMIREZ
de
CARTAGENA
JOIERS - RELLOTGERS

Queden molt pocs negocis dedicats a la rellotgeria més clàssica, de reparació de rellotges

+100

Obertura: 1850
Generacions: 4
Nº d'establiments: 1

La Rellotgeria

Rosa Comas és la propietària d'aquest emblemàtic local del carrer Ballesteries especialitzat en rellotges antics, de polsera, de butxaca i de paret. La seva família fa 150 anys que es dedica a la rellotgeria. La Rosa és la besneta del fundador de l'establiment, Josep Comas, que va néixer a Salitja i va aprendre a fer de rellotger de la mà del mossèn d'Estanyol. Dels sis fills que va tenir el pare de la Rosa, tres són rellotgers, a Girona, Vidreres i Cassà. Queden molt pocs negocis dedicats a la rellotgeria més clàssica, de reparació de rellotges, i a la Rosa Comas li arriba clientela de tota la província i també de l'estranger.

Ballesteries, 45

101 E-4

972 21 69 19

Dt. - Dv. | 9:30 - 13 h. / 17- 20 h.
Ds. | 10 - 13 h.

www.larellotgeria.com
info@larellotgeria.com

La rellotgeria

Hi trobarem des de roba més casual i texans fins a roba de vestir

+50

Obertura: 1962
Generacions: 2
Nº d'establiments: 1

Santi Les Oportunitats

En un inici, Les Oportunitats estava dedicada als gèneres de punt i a la roba d'home, dona i nen. Maria Agell i Torres regentava el negoci i vivia just al darrere de la botiga amb el seu fill Santi, que va estudiar comerç i es va formar en sastreria i patronatge. Durant una època es van dedicar a la sastreria industrial, que volia dir que tallaven les peces a mida. Actualment, Santi Garcia Agell s'ha especialitzat en confecció per a home i a la botiga hi trobarem des de roba més casual i texans fins a roba de vestir.

Rutlla, 7

102 L-5

972 20 37 96

Dl. - Ds. | 10 - 13 h. / 17 - 20 h.

Un espai dedicat a la venda i formació en joieria i on es poden comprar peces de joves dissenyadors

Obertura: 2011
Generacions: 1
Nº d'establiments: 1

Taller 925

Al carrer de la Barca trobem el Taller 925, un espai dedicat a la venda i formació en joieria. Aquí es poden adquirir des dels coneixements més bàsics fins a les tècniques més avançades i avantguardistes. També s'hi poden comprar algunes peces creades per joves dissenyadors i de la mateixa Gemma Martín, propietària del local. La seva especialitat són les joies personalitzades i, sobretot, les aliances. Actualment treballen sobre una nova línia de joies anomenada BLUland, inspirades en la natura, moltes de les quals porten pedres sense tractar.

Barca, 9

103 C-4

679 53 37 85

Dt. - Dv. | 10 -13.30h. / 17 - 20:30h.

www.taller925.com
taller@taller925.com

Restauració

Conegut per les seves carns cuinades en viu en brases de llenya i per la seva decoració rústica

+100

Obertura: 1893
Generacions: 3
Nº d'establiments: 1

L'Argadà

L'Argadà és un restaurant fundat l'any 1893, conegut per la qualitat de les seves carns cuinades en viu en brases de llenya i per la seva decoració rústica i acollidora. L'Argadà ofereix plats de temporada com els cargols a la llauna, calçots, bolets, amanides, carpaccios..., així com cuina tradicional catalana i postres casolanes. L'Argadà és ideal per a famílies, amics, negocis, seguidors del futbol o tothom que vulgui gaudir d'un menjar generós i de qualitat en un ambient informal i relaxat. El restaurant disposa de 4 menjadors i una terrassa.

Ramón Folch, 7

104 E-6

972 21 84 05

Dl. - Dg | 13 - 16 h. / 20 - 23 h.

www.argada.com
restaurant@argada.com

L'ARGADÀ
la brasería de Girona

Des del fundacional Bar Gubau, el Boira s'ha convertit en un gran grup de restauració

+50

Obertura: 1957
Generacions: 2
Nº d'establiments: 1

El Boira

Un matrimoni de Jafre (Martí Hugues i Maria Viñas) va comprar el que era el bar Gubau de Plaça Independència l'any 1957. Servien menús, vi i algunes tapes que, a més de la clientela fidel, atreien artistes, polítics i personalitats. La cèntrica ubicació del Boira, a tocar de l'estació dels autobusos i del mercat, feia que fos un lloc de pas freqüent per a qualsevol que arribava a Girona. Quim Hugues regenta actualment el negoci i ha convertit el Boira en un destacat grup de restauració a Girona. Pel que fa al local originari, manté una proposta actual i reconeguda de restaurant i cafeteria, amb el valor afegit d'unes fantàstiques vistes a l'Onyar.

Pl. Independència, 17

105 F-5

972 21 96 05

Dl. - Dv. | 7 - 24 h.
Ds. - Dg. | 7 - 1 h.

www.elboira.com
info@grupboira.com

EL BOIRA TAPES I TAPETES

La tercera generació que porta el restaurant proposa cuina catalana de mercat i de qualitat

+50

Obertura: 1953
Generacions: 3
Nº d'establiments: 1

Ca la Pilar

'Comidas casa Pilar' va obrir el 1953 com a botiga de queviures, embotits i grana, tot i que també hi servien menjars. Pilar i Ramon regentaven el negoci fins que els va agafar el relleu el seu fill i la dona d'aquest. Van deixar els queviures a banda per treballar un concepte de cuina més actualitzat. Actualment ja és la tercera generació que porta el restaurant, amb una proposta de cuina catalana de mercat i de qualitat. Serveixen a la carta en els tres elegants menjadors de què disposa l'establiment.

Pont Major, 124

106 Pedret

972 21 28 61

Dl.- Dv | 13 -15:30 / 20:30 - 22:30 h.
Ds. | 13 - 15:30 h.

www.restaurantcalapilar.com
calapilar@restaurantcalapilar.com

CA LA PILAR

Ha estat un local d'ambient bohemi i un punt de trobada de personalitats diverses

+50

Obertura: 1957
Generacions: 2
Nº d'establiments: 1

Cafè l'Arc

Deia en Lluís Bonaventura Canada que el seu bar tenia "una catedral al pati". I és que sense cap dubte la ubicació privilegiada del Cafè l'Arc, a peu de l'escalinata de la Catedral de Girona, és un dels grans atractius de l'establiment. Tot i que en aquell moment li recomanaven d'obrir un negoci de ciris i estampes, Bonaventura tenia clar que volia obrir un bar, i les seves inquietuds culturals es van veure plasmades en un Cafè l'Arc d'ambient bohemi i lloc de trobada d'artistes, polítics i personalitats diverses. Fins el 1957 no va obtenir la llicència de bar, però abans ja estava en funcionament. Actualment, la seva filla Glòria i els altres germans gestionen el bar i la seva fantàstica terrassa.

Pl. Catedral, 9

107 D-4

972 20 30 87

Dl. - Dt. | 9 - 18 h.
Dc. - Dv. | 9 - 20 h.
Ds. - Dg. | 10 - 20 h.

cafeterialarc@icloud.com

L'ARC

La proximitat amb el mercat marca clarament la seva carta, basada en cuina de temporada

+100

Obertura: 1920
Generacions: 4
Nº d'establiments: 1

Can Marquès

Els besavis de l'actual propietari del restaurant Can Marquès, Eugeni Sánchez Marqués, regentaven una fonda amb habitacions davant del que posteriorment seria el Mercat del Lleó. Ara, la proximitat amb el mercat marca clarament la seva carta, basada en cuina de temporada amb ingredients aconseguits a quatre passes del restaurant. Disposen de menú diari de dilluns a divendres, combinat amb una carta on no hi falten alguns plats tradicionals que ja costen de veure, com la Pota i tripa de vedella o la Llengua de vedella estofada amb bolets.

Francesc Calvet i Rubalcaba, 3

108 J-5

972 20 10 01

Dl. | 9 -16 h. /
20:30 - 22:30 h.
Dt. - Dm. | 9 -16 h.
Dj. - Dv. | 9 -16 h. /
20:30 - 22:30 h.
Ds. | 9 -16 h.

www.canmarques.com
restaurant@canmarques.com

Els tres germans Roca han crescut entre les cassoles d'aquesta cuina, regentada pels seus pares

+50

Obertura: 1967
Generacions: 3
Nº d'establiments: 1

Can Roca

Joan Roca i la seva esposa Angeleta, regentaven una fonda a Sant Martí de Llémena. Es deia Can Reixach i allà va néixer Josep Roca, qui, juntament amb la seva esposa Montserrat Fontané, va posar en marxa una casa de menjars que van anomenar Can Roca, l'any 1967, al barri de Taialà. Actualment encara s'hi serveix un menú diari de cuina tradicional catalana, amb quatre primers i quatre segons per escollir. Els tres germans Roca, del reconegut El Celler de Can Roca, han crescut i après entre les cassoles d'aquesta cuina, regentada pels seus pares i on la seva mare encara està sovint al capdavant dels fogons.

Ct. Taialà, 42

109 Taialà

972 20 51 19

Dl. - Dv. | 6 - 21 h.

www.cellercanroca.com

CAN ROCA

Ha anat ampliant la seva oferta, però continua amb l'esperit de cuina catalana i de mercat

+100

Obertura: 1892
Generacions: 5
Nº d'establiments: 1

Casa Marieta

Maria Vinyoles va portar la gestió des de finals del segle XIX. Inicialment el nº 5 era casa de menjars i el nº 6 les quadres pels carruatges i bestiar els dies del mercat. L'any 1992 es va celebrar el centenari de l'establiment. Amb la 5ª generació, es vol mantenir el millor del passat, proposant una recerca constant per donar continuïtat en el temps. Les obres del 1999 van obrir l'espai als ciutadans mantenint l'essència de la història en les diferents zones que es poden visitar avui dia. En l'actualitat es continua oferint una cuina catalana i de mercat, destacant plats típics com l'Ànec amb Peres, l'Espatlla de Xai, el Filet al Foie o el Suquet de Peix, entre d'altres clàssics. S'ofereix un servei atent i proper, adaptat també per a grups.

Pl. Independència, 5-6-7

110 F-5

972 20 10 16

Dt. - Dg. | 13 - 15.30 h. / 20 - 22:30 h.

www.casamarieta.com
info@casamarieta.com

RESTAURANT
Casa Marieta
CASA CENTENÀRIA DE GIRONA

Els tres germans Roca es volien centrar en la innovació a la cuina

Obertura: 1986
Generacions: 1
Nº d'establiments: 1

El Celler de Can Roca

La relació amb la cuina dels germans Roca va començar a Can Roca, l'establiment que els seus pares regenten a Taialà. Allà van créixer, enmig de l'enrenou de plats, olles i clients. L'any 1986, els germans Roca van obrir El Celler de Can Roca, un lloc on van voler centrar-se en la innovació a la cuina. L'any 1995 els van atorgar la primera estrella Michelin. L'any 2002 va arribar la segona estrella Michelin i, set anys més tard, la tercera. Actualment Joan Roca és el xef, en Josep el sommelier i en Jordi el pastisser. El Celler de Can Roca es manté entre els cinc millors restaurants del món.

De Can Sunyer, 48

111 A-7

972 22 21 57

Dt- Ds | 13 - 0h.

www.cellercanroca.com
restaurant@cellercanroca.com

El Celler de Can Roca
Girona

Obertura: 2015
Generacions: 1
Nº d'establiments: 1

Espresso Mafia

El ciclista professional Christian Meier va venir a Girona fa 10 anys i va competir a les principals curses ciclistes del món. Amb els viatges que feia anava descobrint una gran passió pel cafè i l'any 2015 obria una cafeteria a Girona per on passen ciclistes, però també locals i estrangers a la recerca d'un cafè excel·lent i singular. Juntament amb la seva dona també regenten la cafeteria La Fàbrica, al carrer de la Llebre. Ambdós locals destaquen per la seva interessant carta de cafès i també per una decoració elegant i minimalista. Exporten cafè a Jakarta, Portland i Viena.

Cort Reial, 5

112 F-4

Dl. - Dj. | 9 - 19h.
Dv. - Ds. | 9 - 20h.
Dm. | 10 - 16h.

www.espressomafiagirona.com
espressomafiagirona@gmail.com

ESPRESSO MAFIA

Cuina de base catalana i de proximitat però amb influències franceses i del sud-est asiàtic

Obertura: 1979
Generacions: 1
Nº d'establiments: 1

La Penyora

El restaurant La Penyora va néixer l'any 1979 de la mà d'en Lluís Llamas i la Consol Ribas, dos bohemis amants de la cultura i de la cuina mediterrània. Aquesta fusió entre ambdues arts es pot palpar només observant les parets del local, plenes de muntatges i quadres. Als fogons hi trobem el mateix Lluís, que surt a comprar cada dia al mercat per oferir una cuina de base catalana i de proximitat però amb influències franceses i del sud-est asiàtic.

Nou del Teatre, 3

113 I-4

972 21 89 48

Dl. | 13 -16h. / 20 - 23:30h.
Dc. - Ds. | 13 -16h. / 20 - 23:30h.
Dg. | 13 -16h.

www.restaurantlapenyora.com
reserves@restaurantlapenyora.com

S'ofereix servei de cafeteria, però també berenars i combinats a mitja tarda

+50

Obertura: 1939
Generacions: 2
Nº d'establiments: 1

Savoy

Fundat durant els anys 30 del segle passat, entre els seus murs han passat centenars de personalitats importants de l'època. Era el punt de trobada de la burgesia i, de fet, al seu interior encara hi ha vestigis d'aquell Savoy que va veure l'actor "Cantinflas" o en Josep Maria Gironella. Savoy és avui un dels cafès més emblemàtics de Girona. Actualment s'hi pot trobar una cafeteria on gaudir del primer cafè del dia, d'una tarda de lectura o d'una reunió amb amics. Ofereixen tant esmorzars com dinars i sopars per a esdeveniments d'empresa.

Nou, 3

114 H-6

972 20 38 00

Dl. - Ds. | 7 - 22 h.

www.savoy.com
cafesavoy@novarahotels.com

Savoy

Salut i bellesa

Banys termals i massatges dins un espai històric de gairebé 2000 anys

Obertura: 2016
Generacions: 1
Nº d'establiments: 1

AQVA Gerunda

AQVA és un balneari urbà que neix l'any 2016, amb la finalitat d'oferir un servei de sensacions i experiències úniques basades en banys termals i massatges dins d'un espai històric. En el transcurs de les excavacions arqueològiques d'aquest edifici monumental, es van trobar estructures i objectes de gairebé 2.000 anys d'història de la ciutat: una vil·la romana amb un forn del segle I dC, una llàntia amb el rostre d'un déu menor i murs de l'època de l'Alt Imperi Romà, segle II dC. L'edifici on es troba AQVA també va acollir el primer hospital de la ciutat de Girona del segle XII, els elements hidràulics del qual encara es mantenen, com el pou o la cisterna original.

Del Riu Galligants, 5

115 C-3

972 66 48 24

Dl. | 10h - 21 h.
Dt. | 16h - 21 h.
Dc. - Dg | 10h - 21 h.

www.aqvabanysvells.com
info@aqvagerunda.com

+50

Obertura: 1962
Generacions: 3
Nº d'establiments: 1

Bosch Ortopèdics

Bosch Ortopèdics és una empresa familiar iniciada l'any 1962 pel matrimoni Josep Maria Bosch Domènech i Mª del Tura Casas Costa. Actualment, els seus fills Xavier i Eni continuen juntament amb un equip de professionals entre els quals hi ha dos membres de la tercera generació familiar. Junts formen un ampli grup de treball especialitzat en ortopèdia tècnica, esportiva, podologia i suport a la mobilitat. Disposen de taller propi, sales d'adaptació per a ortesis i pròtesis, servei integral de podologia i una àmplia exposició d'ajudes tècniques. A més del de Girona, disposen d'un centre d'atenció al públic a Blanes i una central de disseny i fabricació assistit per ordinador a Fornells de la Selva.

Barcelona, 9

116 J-8

972 20 39 86

Dl. - Dv. | 9:30 - 13:30 h.
16 - 20 h.
Ds. | 9:30 - 13:30 h.

www.ortopediabosch.com
girona@ortopediabosch.com

bosch ortopèdics

Destacable treball de l'interior del local, amb lleixes, mostrador i treballs de relleu

+100

Obertura: 1900
Generacions: 4
Nº d'establiments: 1

Farmàcia Altarriba

La farmàcia Murtra es va inaugurar a la Rambla de la Llibertat l'any 1900. L'Antiga fusteria Balmanya es va encarregar del destacable treball de l'interior del local, amb lleixes, mostrador i treballs de relleu i motllures que avui encara es conserven i es poden apreciar, igual que els pots de farmàcia clàssics que hi ha exposats actualment. La façana es va modificar l'any 1954. Actualment, l'Olga Altarriba està al càrrec del negoci, que li va ser traspassat l'any 2007.

Rbla. de la Llibertat, 18

117 H-4

972 20 01 91

Dl. - Dv. | 9:00 - 20:30 h.
Ds. | 9:15 - 14:00 h. / 16:30 - 20h.

olgaaltarriba@cofgi.org

FARMÀCIA
Llic. Olga Altarriba

La família Ciurana conserva el vitrall amb una copa de farmàcia i un escut familiar

+50

Obertura: 1939
Generacions: 3
Nº d'establiments: 1

Farmàcia Ciurana

Quan Joan Roca Ciurana va comprar la farmàcia Ciurana, l'any 1939, a la Ronda Sant Antoni tot eren camps. A tocar hi havia la Casa Omedes de Rafael Masó, enderrocada l'any 1970. El 1978, la seva filla Concepció de Ciurana Ribas, es va posar al capdavant del negoci i fa només tres anys que s'ha jubilat. La farmàcia ha passat a mans dels seus dos fills farmacèutics i tercera generació al negoci: en Xavier i la Neus Agustí de Ciurana. El projecte del local l'havia fet Rafael Masó i la família Ciurana conserva el vitrall amb una copa de farmàcia i un escut familiar.

Ronda Sant Antoni M. Claret, 16

118 K-7

972 20 19 49

Dl. - Dv. | 9:15 - 13 h. / 16:30 - 20 h.
Ds. | 9:15 - 13 h.

Farmàcia
M.ª C. de Ciurana Riba

Compta amb 65 anys d'experiència i 3 generacions de farmacèutics

+50

Obertura: 1953
Generacions:
Nº d'establiments:

Farmàcia Ciurana CB

La Farmàcia Ciurana C.B. compta amb 65 anys d'experiència i 3 generacions de farmacèutics. Actualment les titulars són la Mercè de Ciurana i la seva filla, Alba Casellas de Ciurana. A la farmàcia treballen la professionalitat, confiança i proximitat, així com el més ampli assortiment de productes de farmàcia, de parafarmàcia i de serveis. A més, s'han especialitzat en dermofarmàcia, per tal d'oferir el millor consell acompanyat d'una gran varietat de cosmètics segons el tipus de pell de cada client.

Migdia, 54

119 Eixample

972 20 02 80

Dl. - Dv. | 9 - 20 h. /
Ds. | 9 - 13:30 h.

www.farmaciaciurana.cat
farmaciaciurana@gmail.com

És una farmàcia de referència pels seus amplis horaris de 13 hores sense interrupcions

+50

Obertura: 1962
Generacions: 3
Nº d'establiments: 1

Farmàcia Conejero

Antonio Conejero va obrir la seva farmàcia a l'Avinguda Sant Narcís quan el barri encara estava construint-se i tot eren camps. Ara, la farmàcia Conejero és una referència del barri (i la ciutat) pels seus amplis horaris de 13 hores sense interrupcions els 7 dies de la setmana. A més, es tracta d'una farmàcia dinàmica que ofereix diversos serveis com el d'ortopèdia, d'estètica o dermofarmàcia, de deshabituació del tabac o de personalització de medicaments per a la gent gran. Paret amb paret, l'Òptica Conejero està regentada per la filla del fundador, que també és farmacèutica. Ja són tres les generacions Conejero que han adaptat la farmàcia als nous temps i necessitats dels clients.

Av. Sant Narcís, 69

120 Sant Narcís

972 23 23 92

Dl. - Dg. | 9 - 22 h.

www.fciaconejero.com
info@fciaconejero.com

Conejero farmàcia

Conserva la façana modernista, amb fusta i vidre, així com els mobles originals

+100

Obertura: 1918
Generacions: 1
Nº d'establiments: 1

Farmàcia Creu Blanca - Mariona Simón

La que actualment coneixem com La Farmàcia Creu Blanca ha estat regentada per les famílies Montsalvatge i Malagelada, Pere Alzina, Anna Simón i Mariona Simón. Conserva la façana modernista, amb fusta i vidre, així com els mobles originals i una balança romana que tenen a la vista. El taulell estava malmès i és l'única cosa que no van poder restaurar. Recorda l'actual farmacèutica que quan hi havia Pere Alzina, 'el senyor Pere',era com si fos el metge del barri, perquè tothom li tenia molta confiança. D'ell encara en conserven els llibres de formulacions, junt amb llibres antics com vademècums d'antics propietaris de la farmàcia.

Pujada de Sant Feliu, 5

121 E-4

972 20 56 14

Dl. - Dv. | 8:45 - 13:45 h. / 15:45 - 20:15 h.
Ds. | 9 - 14 h.

L'edifici on es troba està catalogat, igual que l'antic taulell de farmàcia

+50

Obertura: 1940
Generacions: 1
Nº d'establiments: 1

Farmàcia E. Riera Cardelús

La farmacèutica Elisabet Riera Cardelús va agafar la farmàcia l'any 2005, anteriorment regentada per la família Caldelas. L'edifici on es troba està catalogat i l'antic taulell de farmàcia, de fusta, marbre i columnes d'acer, també ho està com a obra de l'arquitecte Ignasi Bosch i Reig. La farmàcia actualment està especialitzada en homeopatia, dietètica i dermofarmàcia.

Pl. Marqués de Camps, 19

122 I-8

972 20 09 93

Dl. - Dv. | 8:45 - 20:45 h. /
Ds. | 9 - 14 h.

www.farmaciarieracardelus.com
farmacia.rieracardelus@gmail.com

farmàcia Riera Cardelús

Tres generacions vinculades a la farmàcia, especialitzada en productes naturals

+50

Obertura: 1947
Generacions: 3
Nº d'establiments: 1

Farmàcia Folch Camps

Qui va començar el negoci farmacèutic va ser l'avi de l'actual propietari, Francesc Folch, químic i farmacèutic que inicialment va obrir la farmàcia a La Rambla. També va obrir un centre d'anàlisis clínics al mateix local. El seu fill va agafar el negoci i actualment el regenta el seu net, Francesc Folch Rubau. Estan especialitzats sobretot en producte natural i presenten els serveis habituals de farmàcia.

Gran Via de Jaume I, 61

123 K-6

972 20 59 05

Dl. - Dv. | 9 -21 h. /
Ds. | 9 - 14 h.

GRUP FOLCH

L'homeopatia és l'especialitat principal de la farmàcia Josep Xirgu

+50

Obertura: 1940
Generacions: 1
Nº d'establiments: 1

Farmàcia Josep Xirgu

Josep Maria Xirgu recorda que durant la postguerra no existien els medicaments prefabricats i que tot s'elaborava amb fórmules. Quan va arribar la penicil·lina, explica, aquesta es guardava dins de neveres de fusta molt precàries que tenien un calaixet per guardar el gel i poca cosa més. Actualment, una de les singularitats de les farmàcies és que són, tal com explica Josep Maria Xirgu, 'formulistes per a tercers'; això significa que poden elaborar formulacions que els demanen altres farmàcies. Com a especialitat també destaca la que té el seu propietari en homeopatia, ja que el 1985 es va formar en aquesta matèria a la Facultat de Farmàcia de Barcelona.

Santa Clara, 58

124 F-5

972 20 46 87

Dl. - Ds. | 9.15 -13.00 h. / 16:30 - 20 h.
Ds. | 9:15 - 14 / 16:30 - 20 h.

info@farmacia-xirgu.com

FARMÀCIA
HOMEOPATIA

A l'exterior hi trobem uns mosaics amb àngels pintats i a dins es conserva la fusteria original

+100

Obertura: 1860
Generacions: 2
Nº d'establiments: 1

Farmàcia Plana

Originàriament havia estat la farmàcia Ribas. Ubicada en un edifici d'un deixeble de Rafael Masó, a l'exterior hi trobem uns mosaics amb àngels pintats i a dins es conserva la fusteria original modernista. Vitralls, fusta, mobiliari i rajoles pintades que conserven encara l'atmosfera de l'antiga zona comercial i gremial de Girona i que fins i tot han servit d'escenari per a alguna pel·lícula. Actualment també hi treballa la segona generació familiar, representada per Marta Vaello, i la farmàcia està especialitzada sobretot en productes naturals.

Pl. Castanyes, 9

125 G-4

972 20 32 46

Dl. - Ds. | 9.15 -20 h.

www.farmaciaplana.cat
planaroger@gmail.com

L'edifici forma part de l'Inventari del Patrimoni Arquitectònic de Catalunya

+100

Obertura: 1908
Generacions: 2
Nº d'establiments: 1

Farmàcia Saguer

Rafael Masó va projectar la reforma d'aquest local del carrer Argenteria l'any 1907 per encàrrec del seu germà Joan. Tot i que la façana es va reformar el 1935 i va perdre els elements originals, a l'interior de l'antiga farmàcia Saguer encara s'hi conserven tots els detalls modernistes originals: prestatges de ferro forjat, ceràmica blanca que revesteix els murs, flascons de medicaments originals dissenyats per Masó, materials com la fusta i el marbre o una làmpada feta amb trencadís. L'edifici forma part de l'Inventari del Patrimoni Arquitectònic de Catalunya. Fa dues generacions que la família Saguer regenta el negoci.

Argenteria, 29

126 F-4

972 20 02 27

Dl. - Dv | 9:15 - 13:15 h. / 16:30 - 20:00 h.
Ds. | 9:15 - 13:15 h.

f.saguer@telefonica.net

FARMACIA SAGUER

La farmàcia està especialitzada en dermofarmàcia i productes naturals

+100

Obertura: 1921
Generacions: 1
Nº d'establiments: 1

Farmàcia Susana Palau

L'actual Farmàcia Susana Palau, a la plaça Marqués de Camps, era només un local on es guardava el bestiar abans que es transformés en Farmàcia Simón l'any 1921. El nou propietari va ser Narcís Simón, farmacèutic i fill de la Casa Pastors. Expliquen que Salvador Sunyer i Aimeric, diputat al parlament, senador i alcalde de Salt del 1983 al 1991, hi va treballar més de quaranta anys. El 1981, Susana Palau va agafar el negoci del qual és l'actual propietària. Actualment la farmàcia està especialitzada en dermofarmàcia i productes naturals i dietètics.

Pl. Marqués de Camps, 7

127 I-8

972 20 09 97

Dl. - Dv. | 8:45 - 20:30 h.
Ds. | 8:45 - 14 h.

www.farmaciasusanapalau.com
farmaciasusana@susanapalau.com

Fortià perruquers disposa d'unes instal·lacions modernes i confortables al cor de Girona

+50

Obertura: 1965
Generacions: 6
Nº d'establiments: 2

Fortià Perruquers

Des de fa 54 anys, Fortià Perruquers s'ha dedicat al món de la moda, les tendències, la perruqueria i l'estètica. Des dels seus inicis, l'empresa ha gaudit d'un mercat de caràcter innovador i tecnològic, sempre fidel amb les bases de la perruqueria tradicional, transmeses al llarg dels anys i de generació en generació. Actualment Fortià Perruquers compta amb un gran equip de professionals liderat per la Neus Andreu i l'Albert Fortià com a directors creatius d'estil, d'imatge i de tècnica. Fortià Perruquers disposa d'unes instal·lacions modernes i confortables ubicades estratègicament al cor de Girona. Els trobareu al carrer Bisbe Sivilla, a prop de l'estació i també al carrer Joan Maragall, prop de la Clínica Girona.

Joan Maragall, 24B

128 K-7

972 20 73 72

Dt. - Dv. | 9 - 20 h.
Ds. | 9 - 19 h.

www.fortiaperruquers.cat
fortia@fortiaperruquers.cat

Treballen conjuntament amb oftalmòlegs gràcies a un avançat sistema de telemedicina

+50

Obertura: 1950
Generacions: 2
Nº d'establiments: 1

Òptica Agustí

El senyor Amadeu Agustí va obrir una òptica sota les voltes de la Rambla, i actualment el seu nebot regenta el negoci ubicat a Plaça Catalunya. En aquesta òptica familiar es valora la qualitat i l'atenció personalitzada al client. Amb un local recentment reformat, disposen de l'última tecnologia del sector, a través de la qual es poden fabricar productes personalitzats i adaptats a les necessitats de cada persona. Gràcies a un avançat sitema de telemedicina, també treballen amb oftalmòlegs de diferents especialitats per poder prestar un servei més integral, per exemple estudis de retina i de fons d'ull. Són especialistes en progressius d'última generació.

Pl. Catalunya, 8

129 I-5

972 20 42 28

Dl. - Ds. | 9:30 - 13:30 h. / 16:30 - 20 h.

www.opticaagusti.com
catalunya@opticaagusti.com

ÒPTICA agustí

L'Òptica Dalmau està especialitzada en material de laboratori, meteorologia i baixa visió

+50

Obertura: 1950
Generacions: 3
Nº d'establiments: 1

Òptica Dalmau

L'Òptica Dalmau es va inaugurar el 1950 a la Gran Via de Jaume I amb l'òptic-optometrista Ricard Dalmau Ximinis al capdavant de l'empresa. El 1970 s'hi va incorporar el seu fill Andreu Dalmau Fernàndez de Bobadilla, també òptic-optometrista. Actualment Andrea Dalmau Fité, tercera generació d'òptics-optometristes, segueix donant la màxima qualitat i confiança al client a Òptica Dalmau. L'Òptica Dalmau està especialitzada en material de laboratori, meteorologia i baixa visió, a banda d'oferir les últimes tendències en vidres, ulleres de sol i graduades, lents de contacte i tot tipus de material òptic.

Gran Via de Jaume I, 20

130 F-6

972 20 16 77

Dl. - Dv. | 9 - 13 h.
16.30 - 20 h.
Ds. | 9 - 13 h.

www.opticadalmau.com
info@opticadalmau.com

OPTICA DALMAU

Un treball constant i punter en el seu sector que els va portar a ser la primera òptica de la província

+100

Obertura: 1882
Generacions: 5
Nº d'establiments: 3

Òptica Solà

L'any 1882, Francisco d'Assís Solà i la seva dona Dolors Barborés van fundar a la Rambla de Girona el negoci que actualment regenten els seus besnets, l'Òptica Solà. Expliquen que per aquesta empresa familiar han passat a revisar-se la vista personalitats com Salvador Dalí, Josep Pla, Emili Grahit, Dàrius Rahola o Rafael Masó, entre altres. Aquest reconeixement i consolidació del negoci l'han aconseguit gràcies a un treball constant i punter en el seu sector, que els va portar a ser la primera òptica de la província de Girona. L'històric local de la Rambla es va traslladar el 2010 al carrer Santa Clara. Actualment l'Òptica Solà forma part del grup Multiópticas Solà, format per tres òptiques.

Santa Clara, 36

131 G-5

972 20 23 88

Dl. - Ds. | 9.30 -13.15 / 16:30 - 20 h.

www.multiopticassola.com
solasantaclara@multiopticas.com

MULTIÓPTICAS
Solà Òptics

La tercera nissaga de perruquers regenta la Perruqueria Vila

+50

Obertura: 1932
Generacions: 3
Nº d'establiments: 1

Perruqueria Vila

Felip Vila Planes va fundar la Perruqueria Vila l'any 1932 al carrer de la Cort Reial. A causa de repetides inundacions que hi va haver, va decidir traslladar-se al carrer del Nord, on compartia habitatge i negoci. El seu fill Josep va començar a fer d'aprenent als 14 anys i és qui va continuar el negoci familiar. Actualment la Perruqueria Vila és regentada per en Daniel Vila Soler, la tercera generació d'aquesta nissaga de perruquers.

Nord, 8

132 F-5

972 21 25 09

Dt. - Dv. | 9 - 13h. / 16 - 20 h.
Ds. | 8 - 14 h.

evalofer1527@gmail.com

145
Serveis i Altres

Arts i metalls Carmaniu va ser un dels primers negocis especialitzats en trofeus d'Europa

+50

Obertura: 1930
Generacions: 3
Nº d'establiments: 1

Arts i Metalls Carmaniu

Arts i metalls Carmaniu va ser un dels primers negocis especialitzats en trofeus d'Europa. L'artista i artesà del metall Narcís Carmaniu va tenir un gran reconeixement per les seves obres on va ser guardonat amb diversos premis i distincions d'art. El seu fill Josep Ma. Carmaniu està al capdavant de l'empresa i continua ampliant el negoci. Posteriorment, el net del fundador regenta el negoci amb la tecnologia més avançada del moment. Paral·lelament, ha fundat també Trofeus Girona, on fabriquen trofeus, copes, plaques, medalles, clauers, pins, reclams publicitaris, objectes de regal, condecoracions, banderes i realitzen restauracions, gravacions de tot tipus i impressions digitals a tot color.

La Salle, 27 - 29

133 L-9

972 21 85 03

Dl. - Dv | 9 - 13 h. / 16 - 20 h.

www.carmaniu.com
carmaniu@carmaniu.com

ARTS I METALLS CARMANIU

A banda de tabac també hi trobem revistes, diaris i articles de fumador

+50

Obertura: 1967
Generacions: 2
Nº d'establiments: 1

Estanc Agustí

La família Agustí va agafar l'Estanc el 1967, després que anteriorment hagués estat La Casa del Fumador, establiment el qual ja pel nom quedava clar que el que més s'hi venia era el tabac. En aquella època, explica l'actual propietari, Marlboro feia tres tipus diferents de cigars i ara en fan trenta. En resum, es podria dir que s'han multiplicat els productes amb molta més oferta, però es ven menys quantitat. Ara, assegura, tothom compra picadura i el tabac i els puros han anat molt a la baixa. A l'Estanc, a banda de tabac també hi trobem revistes, diaris i articles de fumador.

Barcelona, 22

134 K-9

972 20 64 74

Dl. - Dv. | 7:30 -20 h.
Ds. | 8 - 14 h.

estancciutadans@gmail.com

Agustí

Un ampli ventall de productes i articles per a fumador, regals, fotografia, premsa o papereria

+50

Obertura: 1940
Generacions: 3
Nº d'establiments: 1

Estanc Ciutadans

A finals dels anys 40 obre les seves portes a Girona l'Estanc Ciutadans, a mans de la família Martí. Primer a la Plaça del Vi i, pocs anys després al Carrer Ciutadans. A l'actual local hi trobarem un ampli ventall de productes, articles per a fumadors, regals, fotografia, premsa, revistes o papereria. L'Àngel és l'actual propietari de l'estanc i qui s'encarrega del negoci familiar des de fa més de 30 anys.

Ciutadans, 16

135 G-3

972 48 67 30

Dl. - Ds | 8:30 - 13:15 h. / 16:30 - 20 h.

estancciutadans@gmail.com

Especialistes en puros, disposen d'una cambra climatitzada amb totes les novetats

+50

Obertura: 1963
Generacions: 3
Nº d'establiments: 1

Estanc Fontajau

Quan va obrir, L'Estanc era un lloc on podies trobar de tot. Venia gent de tot arreu a buscar coses diverses, fins i tot s'hi podia comprar butà, explica la propietària actual. Es van traslladar a la rambla Xavier Cugat quan aquesta es va construir, convertint-se en la zona més comercial del barri de Domeny. El fill dels fundadors, Lluís Gelada, va agafar el negoci i va modernitzar-lo i especialitzar-lo. Actualment destaca la seva especialització en puros: disposen d'una cambra climatitzada amb totes les novetats tant del país com internacionals, amb totes les edicions limitades que surten a la venda i que molts clients ja saben que només podran trobar aquí. També estan especialitzats en premsa i llibreria.

Rbla. Xavier Cugat, 42

136 Fontajau

972 20 80 52

Dl. - Dv. | 7:30 - 13:30 h. / 16:30 - 20 h.
Ds | 7:30 - 14 h.

www.estanc-fontajau-tabacs-i-cigars.negocio.site
estancfontajau@gmail.com

ESTANC FONTAJAU

En Joaquim gaudeix de l'ofici que li va ensenyar el seu pare i no descarta que la seva filla el segueixi

+50

Obertura: 1941
Generacions: 4
Nº d'establiments: 1

Estanc la Rambla

Amb només tretze anys i amb l'ajuda de la seva mare, Maria Saló, Jaume Busquet va obrir les portes del més popular dels estancs gironins: L'Estanc de la Rambla. Mig segle després de la inauguració, el senyor Busquet es va jubilar, deixant a càrrec del negoci familiar al seu fill Joaquim. Amb el pas dels anys ha viscut diverses reformes, i l'última el va convertir en un dels estancs, segons diuen, més moderns de tot el país, amb la peculiaritat de tenir una cava per a puros. Actualment en Joaquim gaudeix de l'ofici que li va ensenyar el seu pare i no descarta que la seva filla Aida formi part de la quarta generació de l'estanc.

Rbla. de la Llibertat, 15

137 G-5

972 20 33 93

Dl. - Ds. | 8:30 - 13:30 h. / 16 - 20 h.

estanc.girona@gmail.com

ESTANC DE LA RAMBLA

Ofereixen servei d'impressió òfset, reimpressió i disseny gràfic, entre altres

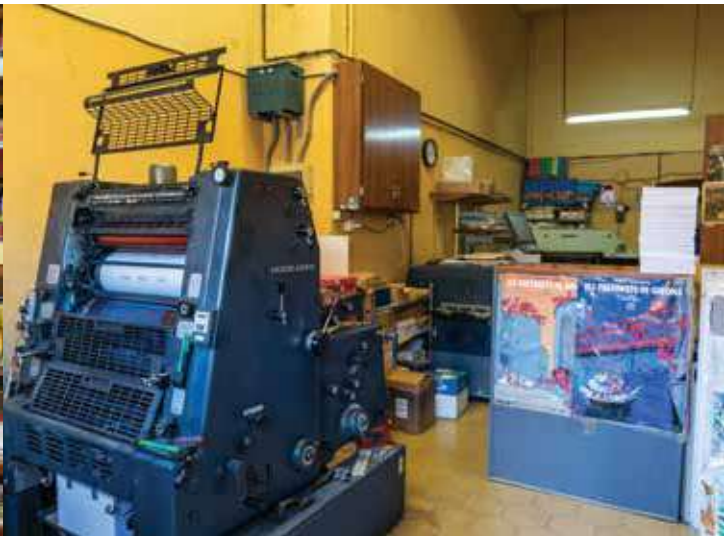

+50

Obertura: 1940
Generacions: 2
Nº d'establiments: 1

Impremta Girona

Tot i que encara utilitzen eines i maquinària de composició tipogràfica manual, la Impremta Girona està equipada de l'òfset més modern. Martí Bota i Pons va aprendre l'ofici a l'escola Sant Narcís quan tenia 14 anys. Es va convertir en un veritable artesà i va portar la seva tècnica a un concurs nacional del qual va endur-se el primer premi. En Martí regala diàriament simpatia, honradesa i una voluntat molt sincera de servir el client. Ofereixen servei d'impressió òfset, reimpressió i disseny gràfic, entre altres.

Gran Via de Jaume I, 82

138 K-6

972 20 27 96

Dl. - Ds. | 9 - 13 h. / 15 - 19 h.

impremtagirona@telefonica.net

Impremta GIRONA

Massegur estava centrat en la venda de paperines i es coneixia com a 'Can paperines'

+50

Obertura: 1943
Generacions: 4
Nº d'establiments: 3

Massegur

L'any 1943, Massegur estava centrat en la venda de paperines, d'aquí que tradicionalment se'l conegués com a 'Can paperines'. Amb els anys, va anar creixent i incorporant nous productes com papereria o parament, entre altres. També es va incrementar la notorietat en punts de venda com Girona, Puigcerdà i la gran botiga i magatzem que tenen a Llambilles, on es pot veure exposat tot el producte que ofereixen. Actualment Massegur és un distribuïdor de proximitat, orientat al sector professional d'horeca (hotels, bars i restaurants), comerç alimentari i no alimentari. Destaca també el seu servei de personalització de producte.

Pl. Francesc Calvet i Rubalcaba, 8

139 K-6

972 20 27 49

Dl. - Dv. | 9:30 -13.30 h. / 16:30 - 20 h.
Ds. | 7 - 13 h.

www.massegur.com
urbangirona@massegur.cat

Massegur

Realitzen sortides des de Girona amb el format 'tot inclòs'

+50

Obertura: 1957
Generacions: 2
Nº d'establiments: 1

Viatges Canigó

L'any 1957, Joan Marenya Muntada, juntament amb el seu soci Joan Brugués Prat, van comprar Viatges Canigó. Abans de l'adquisició del negoci, Viatges Canigó ja feia 10 anys que funcionava i era coneguda pels gironins i gironines. L'any 1982, Joan Marenya Llapart, fill d'en Joan Marenya, es va fer càrrec del negoci i des de llavors ha assessorat i planificat viatges arreu del món (viatge de noces, creuers, escapades en parella, sortides d'un dia...). Una peculiaritat de Viatges Canigó és que cada mes realitzen sortides des de Girona amb el format 'tot inclòs' on el client només s'ha de preocupar de fer bé la maleta i gaudir del viatge.

Barcelona, 25

140 K-9

972 20 25 53

Dl. - Dv. | 9 -13 h. /
16 - 19:30 h.

www.canigo.grupoeuropa.com
canigo@grupoeuropa.com

Viatges CANIGÓ

+50

Obertura: 1965
Generacions: 2
Nº d'establiments: 1

Viatges Ter

Agència de viatges nascuda l'any 1965, especialitzada en viatge de vacances, tant a mida com sortides en grup, viatges en família, creuers, convencions, incentius i viatges per negoci. És considerada una de les primeres agències fundades a Catalunya. Se'ls atorga l'any 2005 el Diploma Turístic de Catalunya en reconeixement a la seva tasca en el sector del turisme. Actualment, Viatges Ter està formada per un equip de professionals amb molts anys d'experiència que ofereixen assessorament i una atenció personalitzada.

Barcelona, 3

141 J-8

972 22 36 76

Dl. - Ds. | 9 -14 h. / 15 - 19 h.

www.viatgester.com/
girona@viatgester.com

Viatges Ter

Índex de reconeixements

Establiments singulars

5 Chocolataria Equador > G-5 11
6 Cooperativa El Rebost > St. Ponç 12
11 Montse l'Artesana > G-4 17
13 Pastisseria Bomboneria Reverter> K-7 19
15 Rocambolesc > G-5 21
20 Xocopunt > I-5 26
33 Can Pinyonaire > I-4 41
44 Restauracions Batlle > C-4 52
47 La Volta > St. Narcís 55
48 Zurilla > F-4 56
49 Art en Brut Gallery > G-4 58
50 Art Girona > H-4 59
52 Bicicletes Fortià > G-7 61
55 La Carpa > E-4 64
56 Llibreria 22 > G-6 65
60 Llibreria Linguae > Eixample 69
61 Llibreria Ulyssus > G-4 70
62 Moby Disk Records > G-4 71
63 Nou Platea > E-5 72
64 Papers > E-4 73
65 Recorda-te'n > D-4 74
66 Sunset Jazz Club > C-4 75
67 Zeppelin > G-6 76
70 Armeria Girona > G-5 80
73 Baobab Joieria > G-6 83
79 Delicada Greta > F-4 89
81 Eva Lozano > H-4 91
85 Gonzalez Rellotgers > J-6 95
90 Joieria Rossik&Co > H-4 100
95 Montserrat Lacomba > C-4 105
99 La Puça > G-4 109
103 Taller 925 > C-4 113
111 El celler de Can Roca > Taialà 122
112 Espresso Mafia > F-4 123
113 La Penyora > I-4 124
115 AQVA Gerunda > C-3 127

Establiments emblemàtics de + de 50 anys

2 Can Juandó > H-6 8
3 Carnisseria Coll > St. Narcís 9
4 El celler de Sant Narcís > St. Narcís 10
7 Fleca Oriell > H-5 13
8 Forn Montserrat > D-4 14
9 Forn Roca > Montilivi 15
10 Mercat del Lleó > K-5 16
12 Pastisseria Bomboneria J. Marqués > K-6 18
14 Pastisseria Tornés > Eixample 20
16 Salart Vinoteca > Eixample 22
17 Torrons i Gelats Candela > G-4 23
21 Hotel Condal > K-6 28
22 Hotel Costabella > St. Ponç 29
23 Hotel Europa > L-8 30
24 Hotel Margarit > L-5 31
26 Hotel Ultonia > F-7 33
27 Pensió B&B Bellmirall > E-3 34
28 La Botiga de Llums > C-4 36
30 Cal Rei > H-6 38
31 Ca l'Estrach > I-6 39
32 Can Cornellà > J-7 40
35 Casa Coll > L-6 43
37 Cortinatges Esteba > L-5 45
40 Mobles Brugué > St. Eugènia 48
41 Mobles J. Nierga > H-4 49
43 Regals Roura > G-3 51
45 Servei Estació > H-8 53
46 Sumistres Girona > G-7 54
51 L'Artística > L-9 60
54 Joguines Araus > Eixample 63
57 Llibreria Empúries > J-8 66
59 Llibreria Les Voltes > H-4 68
68 Aire de Girona > I-8 78
69 Argence > H-7 79
71 Arxer > H-6 81
74 Calçats Avellí > I-5 84
80 Desfilart > K-7 90
82 Esports Nabes > H-4 92
83 Guanter > I-5 93
84 Guillamet > G-5 94
86 Imma > Eixample 96
87 Joieria Ayuso > L-5 97
88 Joieria Coma > H-7 98
91 Magaldi > I-5 101
92 Magatzems La Palma > L-6 102
93 M.Bosch Joiers > G-5 103
94 La Moda > H-4 104
96 Novetats Paquita > E-4 106
97 Peacock > H-4 107
98 Plastic Store > H-4 108
100 Ramírez de Cartagena > F-5 110
102 Santi Les Oportunitats > L-5 112
105 El Boira > F-5 116
106 Ca la Pilar > Pedret 117
107 Cafè l'Arc > D-4 118
109 Can Roca > Taialà 120
114 Savoy > H-6 125
116 Bosch Ortopèdics > J-8 128
118 Farmàcia Ciurana > K-7 130
119 Farmàcia Ciurana CB > Eixample 131
120 Farmàcia Conejero > St. Narcís 132
122 Farmàcia E.Riera Cardelús > I-8 134
123 Farmàcia Folch Camps > K-6 135
124 Farmàcia Josep Xirgu > K-6 136
128 Fortià Perruquers > K-7 140
129 Òptica Agustí > I-5 141
130 Òptica Dalmau > F-6 142
132 Perruqueria Vila > F-5 144
133 Arts i Metalls Carmaniu > L-9 146
134 Estanc Agustí > K-9 147
135 Estanc Ciutadans > G-3 148
136 Estanc Fontajau > Fontajau 149
137 Estanc la Rambla > G-5 150
138 Impremta Girona > K-6 151
139 Massegur > K-6 152
140 Viatges Canigó > K-9 153
141 Viatges Ter > J-8 154

Establiments emblemàtics de + de 100 anys

1 Antiga casa Bellsolà > I-7 7
18 Vins i Caves Pagès > St. Eugènia 24
19 Xocolateria Antiga >H-4 25
25 Hotel Peninsular > I-6 32
29 Broc-Art > H-4 37
34 Casa Boué > H-5 42
36 Casa Llapart > G-3 44
38 Ferros d'Art Cadenas > H-6 46
39 Màquines de cosir Duch > St. Eugènia 47
42 Ramon Boix > F-4 50
53 Busquets Festa > I-8 62
58 Llibreria Geli > F-4 67
72 Babot Confeccions > H-5 82
75 Calçats Bes > I-5 85
76 Can Pujadas > H-4 86
77 Carles Falcó > Eixample 87
78 Casa Pijaume > G-4 88
89 Joieria Pere Quera > F-4 99
101 La Rellotgeria > E-4 111
104 L'Argadà > E-6 115
108 Can Marquès > J-5 119
110 Casa Marieta > F-5 121
117 Farmàcia Altarriba > H-4 129
121 Farmàcia Creu Blanca > E-4 133
125 Farmàcia Plana > G-4 137
126 Farmàcia Saguer > F-4 138
127 Farmàcia Susana Palau > I-8 139
131 Òptica Solà > G-5 143

Llegenda

Alimentació

1 Antiga casa Bellsolà > I-7
2 Can Juandó > H-6
3 Carnisseria Coll > St. Narcís
4 El celler de Sant Narcís > St. Narcís
5 Chocolataria Equador > G-5
6 Cooperativa El Rebost > St. Ponç
7 Fleca Oriell > H-5
8 Forn Montserrat > D-4
9 Forn Roca > Montilivi
10 Mercat del Lleó > K-5
11 Montse l'Artesana > G-4
12 Pastisseria Bomboneria J. Marqués > K-6
13 Pastisseria Bomboneria Reverter> K-7
14 Pastisseria Tornés > Eixample
15 Rocambolesc > G-5
16 Salart Vinoteca > Eixample
17 Torrons i Gelats Candela > G-4
18 Vins i Caves Pagès > St. Eugènia
19 Xocolateria Antiga > H-4
20 Xocopunt > I-5

Hotels

21 Hotel Condal > K-6
22 Hotel Costabella > St. Ponç
23 Hotel Europa > L-8
24 Hotel Margarit > L-5
25 Hotel Peninsular > I-6
26 Hotel Ultonia > F-7
27 Pensió B&B Bellmirall > E-3

Llar i artesania

28 La Botiga de Llums > C-4
29 Broc-Art > H-4
30 Cal Rei > H-6
31 Ca l'Estrach > I-6
32 Can Cornellà > J-7
33 Can Pinyonaire > I-4
34 Casa Boué > H-5
35 Casa Coll > L-6
36 Casa Llapart > G-3
37 Cortinatges Esteba > L-5
38 Ferros d'Art Cadenas > H-6
39 Màquines cosir Duch > St. Eugènia
40 Mobles Brugué > St. Eugènia
41 Mobles J. Nierga > H-4
42 Ramon Boix > F-4
43 Regals Roura > G-3
44 Restauracions Batlle > C-4
45 Servei Estació > H-8
46 Sumistres Girona > G-7
47 La Volta > St. Narcís
48 Zurilla > F-4

Lleure i cultura

49 Art en Brut Gallery > G-4
50 Art Girona > H-4
51 L'Artística > L-9
52 Bicicletes Fortià > G-7
53 Busquets Festa > I-8
54 Joguines Araus > Eixample
55 La Carpa > E-4
56 Llibreria 22 > G-6
57 Llibreria Les Voltes > H-4
58 Llibreria Geli > F-4
59 Llibreria Geli > F-4
60 Llibreria Linguae > Eixample
61 Llibreria Ulyssus > G-4
62 Moby Disk Records > G-4
63 Nou Platea > E-5
64 Papers > E-4
65 Recorda-te'n > D-4
66 Sunset Jazz Club > C-4
67 Zeppelin > G-6

Moda i joies

68 Aire de Girona > I-8
69 Argence > H-7
70 Armeria Girona > G-5
71 Arxer > H-6
72 Babot confeccions > H-5
73 Baobab Joieria > G-6
74 Calçats Avellí > I-5
75 Calçats Bes > I-5
76 Can Pujadas > H-4
77 Carles Falcó > Eixample
78 Casa Pijaume > G-4
79 Delicada Greta > F-4
80 Desfilart > K-7
81 Eva Lozano > H-4
82 Esports Nabes > H-4
83 Guanter > I-5
84 Guillamet > G-5
85 Gonzalez Rellotgers > J-6
86 Imma > Eixample
87 Joieria Ayuso > L-5
88 Joieria Coma > H-7
89 Joieria Pere Quera > F-4
90 Joieria Rossik&Co > H-4
91 Magaldi > I-5
92 Magatzems La Palma > L-6
93 M.Bosch Joiers > G-5
94 La Moda > H-4
95 Montserrat Lacomba > C-4
96 Novetats Paquita > E-4
97 Peacock > H-4
98 Plastic Store > H-4
99 La Puça > G-4
100 Ramírez de Cartagena > F-5
101 La Rellotgeria > E-4
102 Santi Les Oportunitats > L-5
103 Taller 925 > C-4

Restauració

104 L'Argadà > E-6
105 El Boira > F-5
106 Ca la Pilar > Pedret
107 Cafè l'Arc > D-4
108 Can Marquès > J-5
109 Can Roca > Taialà
110 Casa Marieta > F-5
111 El celler de Can Roca > Taialà
112 Espresso Mafia > F-4
113 La Penyora > I-4
114 Savoy > H-6

Salut i bellesa

115 AQVA Gerunda > C-3
116 Bosch Ortopèdics > J-8
117 Farmàcia Altarriba > H-4
118 Farmàcia Ciurana > K-7
119 Farmàcia Ciurana CB > Eixample
120 Farmàcia Conejero > St. Narcís
121 Farmàcia Creu Blanca > E-4
122 Farmàcia E.Riera Cardelús > I-8
123 Farmàcia Folch Camps > K-6
124 Farmàcia Josep Xirgu > F-5
125 Farmàcia Plana > G-4
126 Farmàcia Saguer > F-4
127 Farmàcia Susana Palau > I-8
128 Fortià Perruquers > K-7
129 Òptica Agustí > I-5
130 Òptica Dalmau > F-6
131 Òptica Solà > G-5
132 Perruqueria Vila > F-5

Serveis i altres

133 Arts i Metalls Carmaniu > L-9
134 Estanc Agustí > K-9
135 Estanc Ciutadans > G-3
136 Estanc Fontajau > Fontajau
137 Estanc la Rambla > G-5
138 Impremta Girona > K-6
139 Massegur > K-6
140 Viatges Canigó > K-9
141 Viatges Ter > J-8

SIX-20 POPULAR 'BROWNIE'
TAKES 620 KODAK FILM

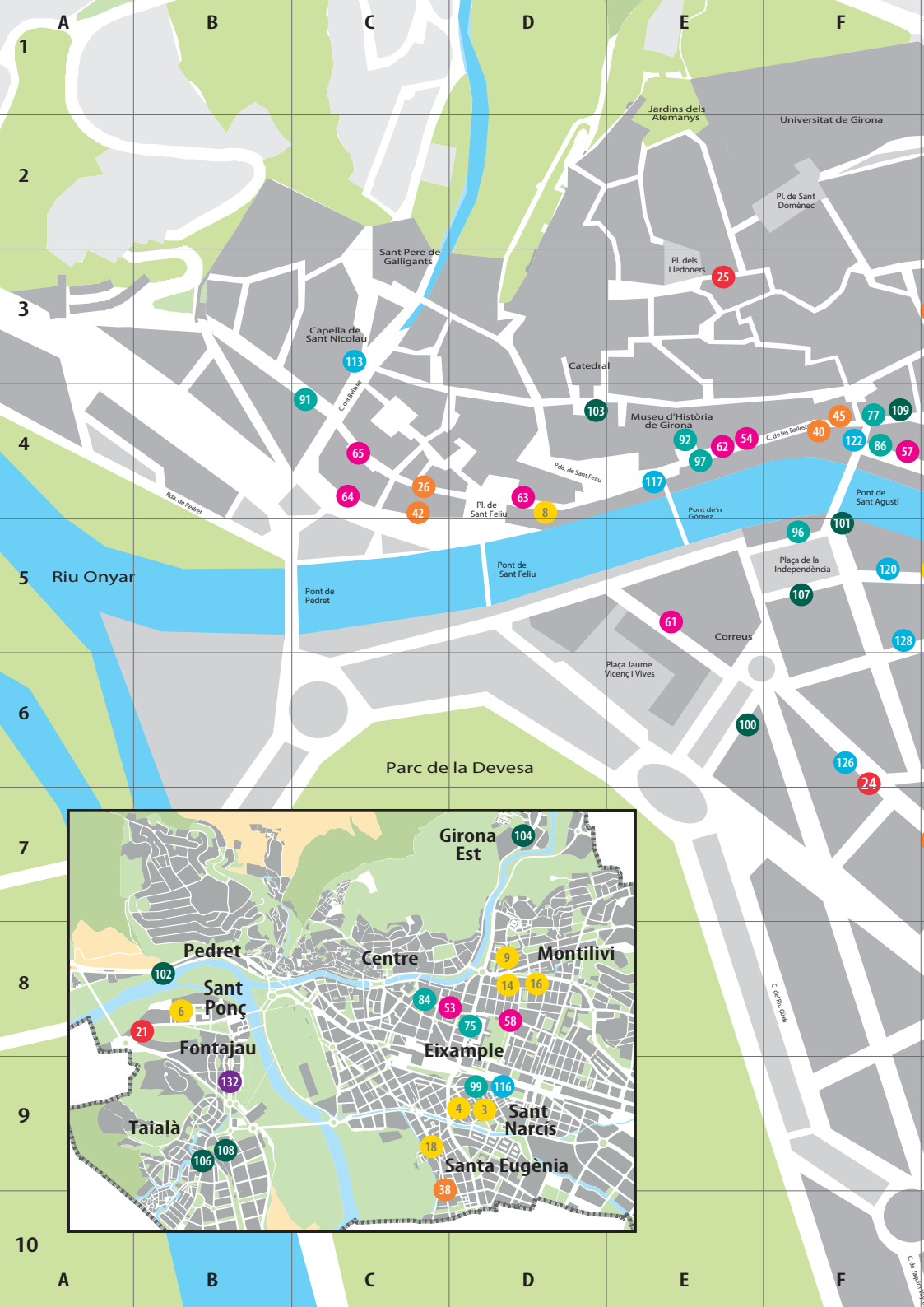

A
B
C
D
E
F
1
2
3
4
5
6
7
8
9
10
Jardins dels Alemanys
Universitat de Girona
Pl. de Sant Domènec
Sant Pere de Galligants
Pl. dels Lledoners
25
Capella de Sant Nicolau
113
Catedral
91
C. del Bellaire
103
Museu d'Història de Girona
45
77
109
92
62
54
C. de les Ballestes
40
122
86
57
65
97
Pda. de Sant Feliu
117
Rda. de Pedret
26
64
63
Pl. de Sant Feliu
8
42
Pont de'n Gómez
Pont de Sant Agustí
96
101
Riu Onyar
Pont de Sant Feliu
Plaça de la Independència
120
Pont de Pedret
107
61
Correus
128
Plaça Jaume Vicenç i Vives
100
Parc de la Devesa
126
24
Girona Est
104
Pedret
Centre
Montilivi
9
102
14
16
Sant Ponç
84
53
6
75
58
21
Fontajau
Eixample
132
99
116
4
3
Sant Narcís
Taialà
18
108
106
Santa Eugènia
38
C. del Riu Güell
C. de Jaume Nayr

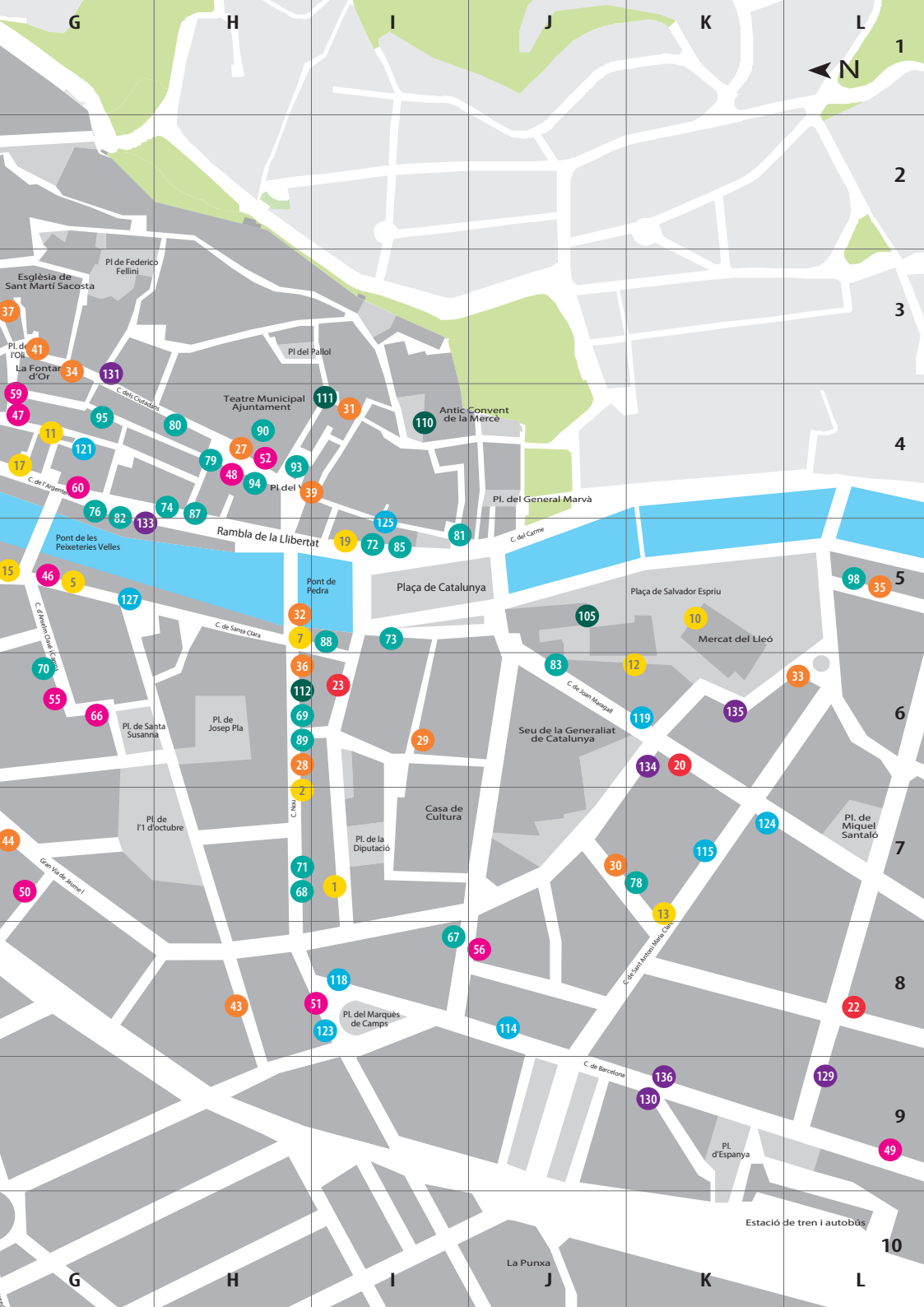
G
H
I
J
K
L
1
2
3
4
5
6
7
8
9
10
N
Esglèsia de Sant Martí Sacosta
Pl de Federico Fellini
Pl del Pallol
La Fontana d'Or
C. dels Ciutadans
Teatre Municipal Ajuntament
Antic Convent de la Mercè
Pl. del General Marvà
Pont de les Peixeteries Velles
Rambla de la Llibertat
C. del Carme
Pont de Pedra
Plaça de Catalunya
Plaça de Salvador Espriu
Mercat del Lleó
C. de Santa Clara
C. de Joan Maragall
Pl. de Santa Susanna
Pl. de Josep Pla
Seu de la Generaliat de Catalunya
Pl. de l'1 d'octubre
Casa de Cultura
Pl. de la Diputació
Pl. de Miquel Santaló
Gran Via de Jaume I
C. de Sant Antoni Maria Claret
Pl. del Marquès de Camps
C. de Barcelona
Pl. d'Espanya
Estació de tren i autobús
La Punxa

OLOT